



งบประมาณโดยสังเขป

ฉบับปรับปรุง ตามพระราชบัญญัติงบประมาณรายจ่าย
ประจำปีงบประมาณ พ.ศ. ๒๕๖๘



ภาพพระราชทาน

คำนำ

งบประมาณโดยสังเขปฉบับนี้มีความมุ่งหมายที่จะแสดงรายละเอียดสาระสำคัญ โดยสรุปของงบประมาณรายจ่ายประจำปีงบประมาณ พ.ศ. 2568 ซึ่งเป็นทั้งแผนการใช้จ่ายเงินแผ่นดิน และแผนการบริหารการเงินการคลังของรัฐบาล โดยประมวลข้อมูลสำคัญของเอกสารงบประมาณ ซึ่งมีจำนวนหลายเล่ม และมีรายละเอียดจำนวนมากมารวมไว้ในเล่มเดียว เพื่อให้เห็นภาพรวมของการจัดสรรงบประมาณในมิติต่าง ๆ ได้อย่างชัดเจน สามารถทำความเข้าใจและสะดวกกว่าการศึกษาค้นคว้าจากเอกสารงบประมาณประจำปีทั้งหมด โดยได้แบ่งเนื้อหาสาระออกเป็น 4 ภาค ดังนี้

ภาค 1 สาระสำคัญของงบประมาณรายจ่ายประจำปีงบประมาณ พ.ศ. 2568

ภาค 2 ประมาณการรายรับ

ภาค 3 งบประมาณรายจ่าย

ภาค 4 การคลังของรัฐบาล

สำนักงานงบประมาณหวังเป็นอย่างยิ่งว่า เอกสารฉบับนี้จะอำนวยประโยชน์แก่หน่วยรับงบประมาณ ฝ่ายนิติบัญญัติ วงการศึกษา ประชาชนและผู้ที่เกี่ยวข้องเป็นอย่างดี

สำนักงานงบประมาณ

สารบัญ

หน้า

ภาค 1	สาระสำคัญของงบประมาณรายจ่ายประจำปีงบประมาณ พ.ศ. 2568	1
1.	ภาพรวมแนวโน้มเศรษฐกิจไทยปี 2568	1
2.	นโยบายงบประมาณปี 2568	1
3.	โครงสร้างงบประมาณ	3
4.	งบประมาณรายจ่ายจำแนกตามกลุ่มงบประมาณ	5
5.	ยุทธศาสตร์การจัดสรรงบประมาณรายจ่ายประจำปีงบประมาณ พ.ศ. 2568	8
6.	การจัดสรรงบประมาณตามงบรายจ่าย	39
ภาค 2	ประมาณการรายรับ	41
1.	รายได้	41
2.	เงินกู้	43
ภาค 3	งบประมาณรายจ่าย	63
1.	งบประมาณรายจ่ายจำแนกตามลักษณะงาน และลักษณะเศรษฐกิจ	63
2.	งบประมาณรายจ่ายจำแนกตามโครงสร้างงบประมาณ	77
3.	งบประมาณรายจ่ายจำแนกตามกระทรวงและหน่วยรับงบประมาณ	81
4.	งบประมาณที่จัดสรรให้แก่องค์กรปกครองส่วนท้องถิ่น	103
5.	การผูกพันงบประมาณข้ามปี	105
ภาค 4	การคลังของรัฐบาล	115
1.	ฐานะการคลังของรัฐบาล	115
2.	หนี้สาธารณะ	118
3.	ความช่วยเหลือจากต่างประเทศ	129

สารบัญตาราง

ตาราง	หน้า
ภาค 1	
สาระสำคัญของงบประมาณรายจ่าย	
ประจำปีงบประมาณ พ.ศ. 2568	
1 - 1	โครงสร้างงบประมาณ ปีงบประมาณ 2567 - 2568 4
1 - 2	งบประมาณรายจ่ายจำแนกตามกลุ่มงบประมาณ ปีงบประมาณ 2567 - 2568 6
1 - 3	งบประมาณรายจ่ายประจำปีงบประมาณ พ.ศ. 2568 34
	จำแนกตามยุทธศาสตร์การจัดสรรงบประมาณ
1 - 4	งบประมาณรายจ่ายประจำปีงบประมาณ พ.ศ. 2568 35
	จำแนกตามยุทธศาสตร์การจัดสรรงบประมาณและแผนงาน
1 - 5	การจัดสรรงบประมาณตามงบรายจ่าย ปีงบประมาณ 2567 - 2568 39
ภาค 2	
ประมาณการรายรับ	
2 - 1	เปรียบเทียบประมาณการรายรับ 44
2 - 2	ประมาณการรายได้จำแนกตามหน่วยงานที่จัดเก็บ 46
2 - 3	ประมาณการรายได้จำแนกตามกระทรวง 47
2 - 4	เปรียบเทียบประมาณการรายได้กับรายได้ที่จัดเก็บได้ 50
2 - 5	ประมาณการรายได้จำแนกตามประเภท 51
2 - 6	รายรับจริงจำแนกตามประเภท 52
2 - 7	ประมาณการรายได้จำแนกตามภาค 53
2 - 8	รายได้ประเภทภาษีอากรรวม จำแนกตามหน่วยงานที่จัดเก็บ 54
2 - 9	รายได้ที่ไม่ใช่ภาษีอากร จำแนกตามหน่วยงานที่จัดเก็บ 56
2 - 10	เปรียบเทียบประมาณการรายได้จากภาษีอากรกับภาษีอากรที่จัดเก็บได้ 57
2 - 11	เปรียบเทียบรายได้ที่จัดเก็บกับผลิตภัณฑ์มวลรวมในประเทศ 58
2 - 12	การกู้เงินเพื่อชดเชยการขาดดุลงบประมาณ 59
2 - 13	เปรียบเทียบเงินกู้จริงเพื่อชดเชยการขาดดุลงบประมาณ 60
	กับรายจ่ายจริงชำระคืนเงินกู้เพื่อชดเชยการขาดดุลงบประมาณ

ภาค 3 งบประมาณรายจ่าย

3 - 1	เปรียบเทียบงบประมาณรายจ่ายจำแนกตามลักษณะงาน	66
3 - 2	งบประมาณรายจ่ายการบริหารทั่วไปของรัฐ	68
3 - 3	งบประมาณรายจ่ายการป้องกันประเทศ	68
3 - 4	งบประมาณรายจ่ายการรักษาความสงบภายใน	69
3 - 5	งบประมาณรายจ่ายการเศรษฐกิจ	69
3 - 6	งบประมาณรายจ่ายการสิ่งแวดล้อม	70
3 - 7	งบประมาณรายจ่ายการเคหะและชุมชน	70
3 - 8	งบประมาณรายจ่ายการสาธารณสุข	71
3 - 9	งบประมาณรายจ่ายการศาสนา วัฒนธรรม และนันทนาการ	71
3 - 10	งบประมาณรายจ่ายการศึกษา	72
3 - 11	งบประมาณรายจ่ายการสังคมสงเคราะห์	72
3 - 12	งบประมาณรายจ่ายประจำปีงบประมาณ พ.ศ. 2568 จำแนกตามลักษณะงานและงบรายจ่าย	73
3 - 13	งบประมาณรายจ่ายจำแนกตามลักษณะเศรษฐกิจตามระบบ Government Finance Statistics (GFS)	74
3 - 14	งบประมาณรายจ่ายจำแนกตามลักษณะงาน 3 ประเภท	75
3 - 15	งบประมาณรายจ่ายจำแนกตามลักษณะงานและโครงสร้างงบประมาณ	76
3 - 16	งบประมาณรายจ่ายจำแนกตามโครงสร้างงบประมาณ	78
3 - 17	เปรียบเทียบงบประมาณรายจ่ายกับผลิตภัณฑ์มวลรวมในประเทศ	80
3 - 18	เปรียบเทียบงบประมาณรายจ่ายจำแนกตามกระทรวง	81
3 - 19	งบประมาณรายจ่ายจำแนกตามหน่วยรับงบประมาณ	82
3 - 20	งบประมาณรายจ่ายประจำปีงบประมาณ พ.ศ. 2568 จำแนกตามกระทรวงและงบรายจ่าย	99
3 - 21	การใช้จ่ายเงินงบประมาณ	102
3 - 22	การจัดสรรรายได้ให้แก่องค์กรปกครองส่วนท้องถิ่น ปีงบประมาณ พ.ศ. 2568	104
3 - 23	ภาระผูกพันงบประมาณข้ามปี สำหรับรายการผูกพันที่จะเริ่มดำเนินการ ในปีงบประมาณ 2568 จำแนกตามกระทรวง	106

ตาราง	หน้า	
3 - 24	ภาวะผูกพันงบประมาณข้ามปี สำหรับรายการผูกพันที่จะเริ่มดำเนินการ ในปีงบประมาณ 2568 (เงินงบประมาณ และเงินสำรองเพื่อเหลือเพื่อขาด) จำแนกตามกระทรวง	108
3 - 25	ภาวะผูกพันงบประมาณข้ามปีทั้งสิ้น จำแนกตามกระทรวง	110
3 - 26	สรุปภาวะผูกพันงบประมาณข้ามปีทั้งสิ้น จำแนกเป็นภาวะผูกพัน ที่ได้รับอนุมัติแล้วกับภาวะผูกพันที่เสนอขอใหม่	112

ภาค 4 การคลังของรัฐบาล

4 - 1	ฐานะการคลังของรัฐบาล	116
4 - 2	หนี้สาธารณะ ณ วันที่ 30 มิถุนายน 2567	118
4 - 3	หนี้สาธารณะที่เป็นข้อผูกพันของรัฐบาลที่เกิดจากการกู้ยืมโดยตรง และการค้าประกันเงินกู้โดยรัฐบาล ณ วันที่ 30 มิถุนายน 2567	119
4 - 4	หนี้ภายในประเทศคงค้าง ณ วันที่ 30 มิถุนายน 2567	121
4 - 5	เงินกู้ภายในประเทศโดยตรงของรัฐบาล	123
4 - 6	หนี้ต่างประเทศคงค้าง ณ วันที่ 30 มิถุนายน 2567	125
4 - 7	เงินกู้ต่างประเทศโดยตรงของรัฐบาล	128
4 - 8	ความช่วยเหลือจากต่างประเทศ	129

สารบัญแผนภูมิ

แผนภูมิ

หน้า

ภาค 1 สารสำคัญของงบประมาณรายจ่าย ประจำปีงบประมาณ พ.ศ. 2568

1 - 1	งบประมาณรายจ่ายประจำปีงบประมาณ พ.ศ. 2568 จำแนกตามกลุ่มงบประมาณ	7
1 - 2	งบประมาณรายจ่ายประจำปีงบประมาณ พ.ศ. 2568 จำแนกตามยุทธศาสตร์การจัดสรรงบประมาณ	38
1 - 3	สัดส่วนของงบประมาณจำแนกตามงบรายจ่าย ปีงบประมาณ 2557 - 2568	40

ภาค 2 ประมาณการรายรับ

2 - 1	ประมาณการรายรับ ปีงบประมาณ 2568	45
2 - 2	ประมาณการรายได้สุทธิ จำแนกตามหน่วยงานที่จัดเก็บ ปีงบประมาณ 2568	49
2 - 3	ประมาณการรายได้ประเภทภาษีอากรรวม จำแนกตามหน่วยงานที่จัดเก็บ ปีงบประมาณ 2568	55
2 - 4	เปรียบเทียบเงินกู้จริงเพื่อชดเชยการขาดดุลงบประมาณ กับรายจ่ายจริงชำระคืนต้นเงินกู้เพื่อชดเชยการขาดดุลงบประมาณ ปีงบประมาณ 2557 - 2566	61

ภาค 3 งบประมาณรายจ่าย

3 - 1	งบประมาณรายจ่ายประจำปีงบประมาณ พ.ศ. 2567 - 2568 จำแนกตามลักษณะงาน	67
3 - 2	สัดส่วนของโครงสร้างงบประมาณรายจ่าย ปีงบประมาณ 2557 - 2568	79
3 - 3	งบประมาณรายจ่ายประจำปีงบประมาณ พ.ศ. 2568 จำแนกตามงบรายจ่าย	101
3 - 4	สรุปภาระผูกพันงบประมาณข้ามปีทั้งสิ้น (เฉพาะเงินงบประมาณ)	113

ภาค 4 การคลังของรัฐบาล

4 - 1	เงินคงคลัง ปีงบประมาณ 2562 - 2566	117
4 - 2	หนี้สาธารณะที่เป็นข้อผูกพันของรัฐบาลที่เกิดจากการกู้ยืมโดยตรง และการค้ำประกันเงินกู้โดยรัฐบาล ณ วันที่ 30 มิถุนายน 2567	120
4 - 3	หนี้ภายในประเทศคงค้าง ณ วันที่ 30 มิถุนายน 2567	122
4 - 4	หนี้ต่างประเทศคงค้าง ณ วันที่ 30 มิถุนายน 2567	126
4 - 5	ความช่วยเหลือจากต่างประเทศ ปีงบประมาณ 2564 - 2566	130

ภาค 1

สาระสำคัญของงบประมาณรายจ่ายประจำปีงบประมาณ พ.ศ. 2568

1. ภาพรวมแนวโน้มเศรษฐกิจไทยปี 2568

เศรษฐกิจไทยในปี 2567 คาดว่าจะขยายตัวในช่วงร้อยละ 2.3 - 2.8 โดยมีปัจจัยสนับสนุนสำคัญจากการฟื้นตัวของภาคการท่องเที่ยวและภาคบริการที่เกี่ยวข้อง การขยายตัวของการอุปโภคบริโภคภาคเอกชนอยู่ในเกณฑ์ดีต่อเนื่อง รวมทั้งการกลับมาขยายตัวอย่างช้า ๆ ของการส่งออกสินค้าตามการฟื้นตัวของการค้า อย่างไรก็ตาม การฟื้นตัวของเศรษฐกิจไทยยังมีความเสี่ยงและข้อจำกัดที่สำคัญ ได้แก่ ภาระหนี้สินภาคครัวเรือนและธุรกิจที่อยู่ในระดับสูง ความเสี่ยงจากความแปรปรวนของสภาพภูมิอากาศที่จะส่งผลกระทบต่อการผลิตภาคเกษตรและความผันผวนของสถานการณ์เศรษฐกิจและการเงินโลกที่อาจทำให้เศรษฐกิจประเทศคู่ค้าและปริมาณการค้าโลกขยายตัวต่ำกว่าที่คาดการณ์ โดยคาดว่าอัตราเงินเฟ้อจะอยู่ในช่วงร้อยละ 0.4 - 0.9 และดุลบัญชีเดินสะพัดเกินดุล ร้อยละ 2.3 ของผลิตภัณฑ์มวลรวมในประเทศ

เศรษฐกิจไทยในปี 2568 มีแนวโน้มที่จะขยายตัวในช่วงร้อยละ 2.5 - 3.5 โดยมีแรงสนับสนุนจากการขยายตัวดีขึ้นของการส่งออกสินค้าตามแนวโน้มการฟื้นตัวของเศรษฐกิจและปริมาณการค้าโลก การขยายตัวอย่างต่อเนื่องของการอุปโภคบริโภคและการลงทุนภาคเอกชน รวมถึงการฟื้นตัวของภาคการท่องเที่ยว อย่างไรก็ตาม เศรษฐกิจไทยยังมีข้อจำกัดและปัจจัยเสี่ยงที่สำคัญจากความเสี่ยงของความขัดแย้งเชิงภูมิรัฐศาสตร์ และการดำเนินมาตรการกีดกันทางการค้าที่อาจส่งผลกระทบต่อเศรษฐกิจโลกและสร้างความผันผวนของตลาดเงินและตลาดทุน สำหรับเสถียรภาพทางเศรษฐกิจในปี 2568 คาดว่าอัตราเงินเฟ้อจะอยู่ในช่วงร้อยละ 0.7 - 1.7 และดุลบัญชีเดินสะพัดมีแนวโน้มเกินดุลร้อยละ 2.0 ของผลิตภัณฑ์มวลรวมในประเทศ

2. นโยบายงบประมาณ ปี 2568

การจัดทำงบประมาณรายจ่ายประจำปีงบประมาณ พ.ศ. 2568 รัฐบาลได้ให้ความสำคัญกับการดำเนินการกิจเพื่อขับเคลื่อนการพัฒนาประเทศตามยุทธศาสตร์ชาติ แผนแม่บทภายใต้ยุทธศาสตร์ชาติ แผนพัฒนาเศรษฐกิจและสังคมแห่งชาติ นโยบายและแผนระดับชาติว่าด้วยความมั่นคงแห่งชาติ เป้าหมายการพัฒนาที่ยั่งยืน นโยบายสำคัญของรัฐบาล แผนปฏิบัติการของกระทรวง รวมทั้งการน้อมนำหลักปรัชญาของเศรษฐกิจพอเพียงมาเป็นแนวทางในการจัดสรรงบประมาณ โดยคำนึงถึงความจำเป็นและการกิจของหน่วยรับงบประมาณ ความต้องการในพื้นที่ และแผนพัฒนาพื้นที่ตามความต้องการของประชาชน เพื่อให้เกิด

ประสิทธิภาพ ความคุ้มค่าในการใช้จ่ายงบประมาณและผลสัมฤทธิ์ในการบริหารจัดการภาครัฐ และให้ความสำคัญกับการขับเคลื่อนหน่วยรับงบประมาณภายใต้หลักธรรมาภิบาล สุจริต โปร่งใส เป็นธรรม โดยได้กำหนดนโยบายและแนวทางการจัดทำงานงบประมาณรายจ่ายประจำปีงบประมาณ พ.ศ. 2568 ดังนี้

1. ดำเนินนโยบายงบประมาณขาดดุล ภายใต้กรอบวินัยการเงินการคลังและความจำเป็นของการใช้จ่ายภาครัฐ เพื่อสนับสนุนการฟื้นตัวและส่งเสริมอัตราการขยายตัวทางเศรษฐกิจให้สูงกว่าค่าเฉลี่ย และอัตราการขยายตัวตามศักยภาพ

2. มุ่งเน้นการดำเนินการตามนโยบายสำคัญของรัฐบาล ทั้งระยะสั้น ระยะกลาง และระยะยาว โดยมุ่งเน้นการสร้างรายได้ ขยายโอกาส ดูแลคุณภาพชีวิตและความมั่นคงให้ประชาชนมีคุณภาพชีวิตที่ดี และมีสวัสดิการที่เหมาะสม รวมทั้งเพิ่มประสิทธิภาพการดำเนินการภาครัฐ โดยการใช้นวัตกรรมเทคโนโลยี หรือแนวปฏิบัติใหม่ ๆ ในการดำเนินงาน เพื่อเพิ่มประสิทธิภาพและประสิทธิผลของระบบราชการ

3. ให้ความสำคัญกับการจัดทำงานงบประมาณมิติพื้นที่ (Area) ให้สอดคล้องกับแผนพัฒนาพื้นที่ ระดับภูมิภาค กลุ่มจังหวัด จังหวัด และท้องถิ่น ตามความต้องการของประชาชน รวมทั้งเพิ่มความร่วมมือระหว่างราชการส่วนกลางและส่วนท้องถิ่นในการขับเคลื่อนนโยบายรัฐบาล

4. จัดทำงานงบประมาณโดยพิจารณาลำดับความสำคัญตามความจำเป็นเร่งด่วนและสอดคล้องกับสถานการณ์ปัจจุบัน รวมทั้งพิจารณาทบทวนเพื่อชะลอ ปรับลด หรือยกเลิกการดำเนินโครงการที่หมดความจำเป็นหรือมีความสำคัญในระดับต่ำ และคำนึงถึงศักยภาพการดำเนินงานของหน่วยรับงบประมาณในปีที่ผ่านมา พิจารณากำหนดเป้าหมาย ตัวชี้วัด ผลสำเร็จ ผลสัมฤทธิ์ที่เป็นประโยชน์กับประชาชนหรือผลดีต่อระบบเศรษฐกิจ โดยบูรณาการการทำงานร่วมกันระหว่างหน่วยงานเพื่อลดความซ้ำซ้อน เกิดความคุ้มค่าในการใช้จ่ายงบประมาณ จัดทำงานงบประมาณให้ครอบคลุมทุกแหล่งเงิน ทั้งเงินงบประมาณและเงินนอกงบประมาณโดยให้หน่วยรับงบประมาณที่มีเงินนอกงบประมาณหรือเงินสะสมคงเหลือ พิจารณานำเงินดังกล่าวมาใช้ดำเนินการกิจของหน่วยงานเป็นลำดับแรก รวมทั้งพิจารณาแหล่งเงินอื่นเพื่อดำเนินโครงการภาครัฐ เพื่อลดภาระงบประมาณของประเทศ

ในปีงบประมาณ พ.ศ. 2568 ได้กำหนดวงเงินงบประมาณรายจ่าย จำนวน 3,752,700 ล้านบาท หรือคิดเป็นร้อยละ 19.4 ของผลิตภัณฑ์มวลรวมในประเทศ เพื่อให้หน่วยรับงบประมาณมีงบประมาณรายจ่ายเพียงพอในการขับเคลื่อนนโยบายและยุทธศาสตร์การพัฒนาประเทศให้สอดคล้องกับสภาวะการณ์ทางเศรษฐกิจและสังคมในปัจจุบัน โดยมีประมาณการรายได้สุทธิ จำนวน 2,887,000 ล้านบาท หรือคิดเป็นร้อยละ 15.0 ของผลิตภัณฑ์มวลรวมในประเทศ และกำหนดวงเงินกู้เพื่อชดเชยการขาดดุลงบประมาณ จำนวน

865,700 ล้านบาท คิดเป็นสัดส่วนร้อยละ 4.4 ของผลิตภัณฑ์มวลรวมในประเทศ ซึ่งการขาดดุลงบประมาณจำนวนดังกล่าวยังอยู่ในระดับที่ไม่ส่งผลกระทบต่อวินัยทางการคลัง และฐานะการคลังของประเทศในระยะยาว

3. โครงสร้างงบประมาณ

โครงสร้างงบประมาณปี 2568 มีสาระสำคัญสรุปดังนี้

3.1 งบประมาณรายจ่ายประจำปีงบประมาณ พ.ศ. 2568

งบประมาณรายจ่ายประจำปีงบประมาณ พ.ศ. 2568 จำนวน 3,752,700.0 ล้านบาท เพิ่มขึ้นจากปีงบประมาณ พ.ศ. 2567 จำนวน 150,700.0 ล้านบาท หรือเพิ่มขึ้นร้อยละ 4.2 โดยวงเงินงบประมาณดังกล่าว คิดเป็นสัดส่วนร้อยละ 19.4 ของผลิตภัณฑ์มวลรวมในประเทศ

3.2 รายจ่ายประจำ

รายจ่ายประจำ กำหนดไว้เป็นจำนวน 2,680,436.6 ล้านบาท เพิ่มขึ้นจากปีงบประมาณ พ.ศ. 2567 จำนวน 115,568.0 ล้านบาท หรือเพิ่มขึ้นร้อยละ 4.5 และคิดเป็นสัดส่วนร้อยละ 71.4 ของวงเงินงบประมาณ เทียบกับสัดส่วนร้อยละ 71.2 ของปีงบประมาณ พ.ศ. 2567

3.3 รายจ่ายเพื่อค่าใช้จ่ายเงินคงคลัง

รายจ่ายเพื่อค่าใช้จ่ายเงินคงคลัง ปีงบประมาณ พ.ศ. 2568 ไม่มีรายการที่ต้องเสนอตั้งงบประมาณ (ปีงบประมาณ พ.ศ. 2567 ตั้งงบประมาณไว้ จำนวน 118,361.1 ล้านบาท)

3.4 รายจ่ายลงทุน

รายจ่ายลงทุน กำหนดไว้เป็นจำนวน 932,362.1 ล้านบาท เพิ่มขึ้นจากปีงบประมาณ พ.ศ. 2567 จำนวน 124,681.6 ล้านบาท หรือเพิ่มขึ้นร้อยละ 15.4 และคิดเป็นสัดส่วนร้อยละ 24.8 ของวงเงินงบประมาณ เทียบกับสัดส่วนร้อยละ 22.4 ของปีงบประมาณ พ.ศ. 2567

3.5 รายจ่ายชำระคืนต้นเงินกู้

รายจ่ายชำระคืนต้นเงินกู้ ได้จัดสรรไว้เป็นจำนวน 150,100.0 ล้านบาท เพิ่มขึ้นจากปีงบประมาณ พ.ศ. 2567 จำนวน 31,780.0 ล้านบาท หรือเพิ่มขึ้นร้อยละ 26.9 และคิดเป็นสัดส่วนร้อยละ 4.0 ของวงเงินงบประมาณ เทียบกับร้อยละ 3.3 ของปีงบประมาณ พ.ศ. 2567 ทั้งนี้ รายจ่ายชำระคืนต้นเงินกู้ เป็นรายจ่ายลงทุนกรณีการกู้เพื่อการลงทุนของรัฐวิสาหกิจ จำนวน 10,198.7 ล้านบาท

โครงสร้างงบประมาณ ปีงบประมาณ 2567 – 2568 ปรากฏตามตารางที่ 1 - 1

ตารางที่ 1 - 1
โครงสร้างงบประมาณ
ปีงบประมาณ 2567 - 2568

หน่วย: ล้านบาท

โครงสร้างงบประมาณ	ปีงบประมาณ 2567		ปีงบประมาณ 2568	
	จำนวน	เพิ่ม/ลด ร้อยละ	จำนวน	เพิ่ม/ลด ร้อยละ
1. วงเงินงบประมาณรายจ่าย	3,602,000.0	13.1	3,752,700.0	4.2
(สัดส่วนต่อ GDP)	19.4		19.4	
- รายจ่ายประจำ	2,564,868.6	6.8	2,680,436.6	4.5
(สัดส่วนต่องบประมาณ)	71.2		71.4	
- รายจ่ายเพื่อชดใช้เงินคงคลัง	118,361.1	100.0	-	-100.0
(สัดส่วนต่องบประมาณ)	3.3		-	
- รายจ่ายลงทุน	807,680.5	17.1	932,362.1	15.4
(สัดส่วนต่องบประมาณ)	22.4		24.8	
- รายจ่ายชำระคืนต้นเงินกู้	118,320.0	18.3	150,100.0	26.9
(สัดส่วนต่องบประมาณ)	3.3		4.0	
2. รายรับ	3,602,000.0	13.1	3,752,700.0	4.2
(สัดส่วนต่อ GDP)	19.4		19.4	
- รายได้	2,797,000.0	12.3	2,887,000.0	3.2
- เงินกู้	805,000.0	15.8	865,700.0	7.5
3. ผลกระทบมวลรวมในประเทศ (GDP)	18,567,200.0	3.6	19,309,900.0	4.0

หมายเหตุ 1. ปีงบประมาณ 2568 รายจ่ายลงทุน จำนวน 932,362.1 ล้านบาท รวมรายจ่ายชำระคืนต้นเงินกู้ ที่เป็นรายจ่ายลงทุน กรณีการกู้เพื่อการลงทุนของรัฐวิสาหกิจ จำนวน 10,198.7 ล้านบาท (จากรายจ่ายชำระคืนต้นเงินกู้รวม จำนวน 150,100.0 ล้านบาท)

2. ผลกระทบมวลรวมในประเทศ (GDP) ตามแถลงภาวะเศรษฐกิจไทยไตรมาสที่สองของปี 2567 และแนวโน้มปี 2567 ของสำนักงานสภาพัฒนาการเศรษฐกิจและสังคมแห่งชาติ ณ วันที่ 19 สิงหาคม 2567

3. งบประมาณรายจ่ายประจำปีงบประมาณ พ.ศ. 2567 รวมงบประมาณรายจ่ายเพิ่มเติม จำนวน 122,000.0 ล้านบาท

ที่มา 1. สำนักงบประมาณ
2. กระทรวงการคลัง
3. สำนักงานสภาพัฒนาการเศรษฐกิจและสังคมแห่งชาติ

4. งบประมาณรายจ่ายจำแนกตามกลุ่มงบประมาณ

งบประมาณรายจ่ายประจำปีงบประมาณ พ.ศ. 2568 วงเงินรวมทั้งสิ้น 3,752,700.0 ล้านบาท จำแนกตามกลุ่มงบประมาณรายจ่าย เพื่อให้สอดคล้องกับพระราชบัญญัติวิธีการงบประมาณ พ.ศ. 2561 ประกอบด้วย

1. งบประมาณรายจ่ายงบกลาง กำหนดไว้เป็นจำนวน 842,001.7 ล้านบาท คิดเป็นสัดส่วนร้อยละ 22.4 ของวงเงินงบประมาณ
2. งบประมาณรายจ่ายของหน่วยรับงบประมาณ กำหนดไว้เป็นจำนวน 1,217,175.1 ล้านบาท คิดเป็นสัดส่วนร้อยละ 32.4 ของวงเงินงบประมาณ
3. งบประมาณรายจ่ายบูรณาการ กำหนดไว้เป็นจำนวน 206,101.8 ล้านบาท คิดเป็นสัดส่วนร้อยละ 5.5 ของวงเงินงบประมาณ
4. งบประมาณรายจ่ายบุคลากร กำหนดไว้เป็นจำนวน 800,683.0 ล้านบาท คิดเป็นสัดส่วนร้อยละ 21.4 ของวงเงินงบประมาณ
5. งบประมาณรายจ่ายสำหรับทุนหมุนเวียน กำหนดไว้เป็นจำนวน 276,484.7 ล้านบาท คิดเป็นสัดส่วนร้อยละ 7.4 ของวงเงินงบประมาณ
6. งบประมาณรายจ่ายเพื่อการชำระหนี้ภาครัฐ กำหนดไว้เป็นจำนวน 410,253.7 ล้านบาท คิดเป็นสัดส่วนร้อยละ 10.9 ของวงเงินงบประมาณ

งบประมาณรายจ่ายจำแนกตามกลุ่มงบประมาณ ปีงบประมาณ 2567 - 2568 ปรากฏตามตารางที่ 1 - 2

ตารางที่ 1 - 2
 งบประมาณรายจ่ายจำแนกตามกลุ่มงบประมาณ
 ปีงบประมาณ 2567 - 2568

หน่วย: ล้านบาท

กลุ่มงบประมาณ	ปีงบประมาณ		ปีงบประมาณ 2568 เทียบกับ ปีงบประมาณ 2567	
	2567	2568	จำนวน	ร้อยละ
รวมทั้งประเทศ	3,602,000.0	3,752,700.0	150,700.0	4.2
1. งบประมาณรายจ่ายงบกลาง	736,943.4	842,001.7	105,058.3	14.3
2. งบประมาณรายจ่ายของหน่วยรับงบประมาณ	1,143,862.2	1,217,175.1	73,312.9	6.4
3. งบประมาณรายจ่ายบูรณาการ	213,106.7	206,101.8	-7,004.9	-3.3
4. งบประมาณรายจ่ายบุคลากร	785,795.8	800,683.0	14,887.2	1.9
5. งบประมาณรายจ่ายสำหรับทุนหมุนเวียน	257,550.7	276,484.7	18,934.0	7.4
6. งบประมาณรายจ่ายเพื่อการชำระหนี้ภาครัฐ	346,380.1	410,253.7	63,873.6	18.4
7. งบประมาณรายจ่ายเพื่อชดใช้เงินคงคลัง	118,361.1	-	-118,361.1	-100.0
8. งบประมาณรายจ่ายเพื่อชดใช้เงินทุนสำรองจ่าย	-	-	-	-

แผนภูมิที่ 1 - 1
งบประมาณรายจ่ายประจำปีงบประมาณ พ.ศ. 2568
จำแนกตามกลุ่มงบประมาณ

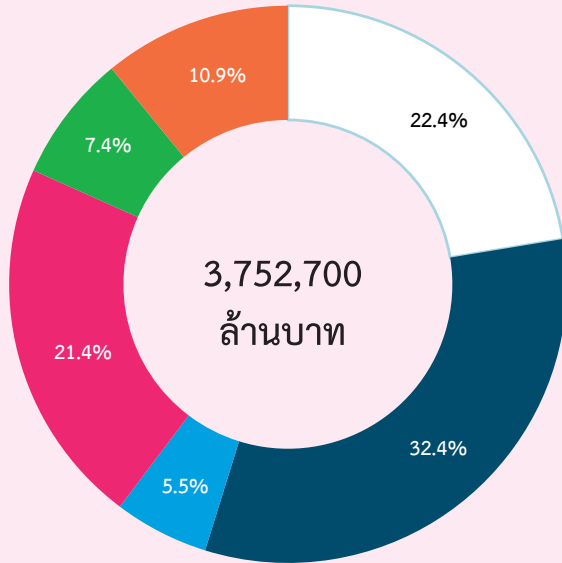

- งบประมาณรายจ่ายงบกลาง
- งบประมาณรายจ่ายของหน่วยรับงบประมาณ
- งบประมาณรายจ่ายบุคลากร
- งบประมาณรายจ่ายบุคลากร
- งบประมาณรายจ่ายสำหรับทุนหมุนเวียน
- งบประมาณรายจ่ายเพื่อการชำระหนี้ภาครัฐ

5. ยุทธศาสตร์การจัดสรรงบประมาณรายจ่ายประจำปีงบประมาณ พ.ศ. 2568

ยุทธศาสตร์การจัดสรรงบประมาณรายจ่ายประจำปีงบประมาณ พ.ศ. 2568 ได้จัดทำขึ้นให้สอดคล้องกับยุทธศาสตร์ชาติ (พ.ศ. 2561 - 2580) แผนแม่บทภายใต้ยุทธศาสตร์ชาติ (พ.ศ. 2566 - 2580) (ฉบับแก้ไขเพิ่มเติม) แผนพัฒนาเศรษฐกิจและสังคมแห่งชาติ ฉบับที่ 13 (พ.ศ. 2566 - 2570) นโยบายและแผนระดับชาติว่าด้วยความมั่นคงแห่งชาติ (พ.ศ. 2566 - 2570) และนโยบายรัฐบาล เพื่อสนับสนุนการขยายตัวของเศรษฐกิจ โดยมุ่งเน้นการสร้างรายได้ขยายโอกาส ดูแลคุณภาพชีวิตและความมั่นคง รวมทั้งการเพิ่มประสิทธิภาพการดำเนินการภาครัฐ เพื่อขับเคลื่อนการพัฒนาประเทศตามแนวทางการพัฒนาของยุทธศาสตร์ชาติให้เกิดผลอย่างเป็นรูปธรรม

ยุทธศาสตร์การจัดสรรงบประมาณรายจ่ายประจำปีงบประมาณ พ.ศ. 2568 ประกอบด้วย 6 ยุทธศาสตร์และรายการค่าดำเนินการภาครัฐ ภายใต้ยุทธศาสตร์และรายการค่าดำเนินการภาครัฐ ประกอบด้วยแผนงานรวม 64 แผนงาน สำคัญของยุทธศาสตร์การจัดสรรงบประมาณและแผนงานตามยุทธศาสตร์ โดยสรุป ดังนี้

1. ยุทธศาสตร์ด้านความมั่นคง

จัดสรรงบประมาณรายจ่าย เพื่อสนับสนุนให้ประชาชนมีความสุข ประเทศมีความมั่นคงในทุกมิติและทุกระดับ ภาครัฐ ภาคเอกชน และภาคประชาชน มีความพร้อมในการป้องกันและแก้ไขปัญหาความมั่นคง การต่างประเทศมีเอกภาพ มั่นคง มีมาตรฐานสากล และมีเกียรติภูมิในระดับประชาคมโลก โดยให้ความสำคัญกับการเสริมสร้างความมั่นคงของสถาบันหลักของชาติ สนับสนุนการรักษาความสงบเรียบร้อยภายในประเทศ พัฒนาและเสริมสร้างการเมืองในระบอบประชาธิปไตยอันมีพระมหากษัตริย์ทรงเป็นประมุข ขับเคลื่อนการแก้ไขปัญหาจังหวัดชายแดนภาคใต้ จัดการปัญหาแรงงานต่างด้าวและการค้ามนุษย์ ป้องกันปราบปราม และแก้ไขปัญหายาเสพติด ป้องกันและแก้ไขปัญหาที่มีผลกระทบต่อความมั่นคงของประเทศ พัฒนาระบบการเตรียมพร้อมแห่งชาติและระบบบริหารจัดการภัยพิบัติ พัฒนาศักยภาพการป้องกันประเทศและความพร้อมเผชิญภัยคุกคามทุกมิติ พัฒนากลไกการบริหารจัดการความมั่นคงแบบองค์รวม ส่งเสริมความสัมพันธ์ระหว่างประเทศ เสริมสร้างความร่วมมือและบทบาทของประเทศไทยในประชาคมโลก ทั้งนี้ ได้จัดสรรงบประมาณรายจ่ายไว้เป็นจำนวนทั้งสิ้น 403,868.0 ล้านบาท หรือคิดเป็นร้อยละ 10.8 ของวงเงินงบประมาณโดยจำแนกตามแผนงาน ดังนี้

1.1 แผนงานยุทธศาสตร์เสริมสร้างความมั่นคงของสถาบันหลักของชาติ จำนวน 12,695.6 ล้านบาท เพื่อให้คนในชาติมีจิตสำนึกรักและหวงแหน พร้อมธำรงรักษาไว้ซึ่งสถาบันหลักของชาติ โดยการพิทักษ์ รักษา เติบโตของสถาบันพระมหากษัตริย์ ถวายความปเลอดภัยพระมหากษัตริย์และพระบรมวงศานุวงศ์ ปกป้องและสร้างความตระหนักถึงความสำคัญของสถาบันหลักของชาติ เสริมสร้างความมั่นคงในการเติบโตของสถาบันหลักและเสริมสร้างเอกลักษณ์ของชาติ ขับเคลื่อนการพัฒนาพื้นที่ตามแนวพระราชดำริและหลักปรัชญาของเศรษฐกิจพอเพียง รวมทั้งสนับสนุนกิจกรรมพิเศษหลวง

1.2 แผนงานยุทธศาสตร์รักษาความสงบภายในประเทศ จำนวน 28,355.0 ล้านบาท เพื่อให้ประชาชนมีความมั่นคง ปลอดภัยในชีวิตและทรัพย์สิน โดยการรักษาความมั่นคงและความสงบเรียบร้อยภายในประเทศ ปกป้องจิตสำนึกรักสามัคคีและส่งเสริมความปรองดองของคนในชาติ สนับสนุนภารกิจของกองอาสารักษาดินแดน กองกำลังประจำถิ่น ขับเคลื่อนนโยบายของรัฐผ่านกลไกหมู่บ้าน เพิ่มประสิทธิภาพการปฏิบัติงานป้องกันและปราบปรามอาชญากรรม การบังคับใช้กฎหมาย สร้างการมีส่วนร่วมในทุกภาคส่วน และอำนวยความสะดวกและบริการประชาชน

1.3 แผนงานยุทธศาสตร์พัฒนาและเสริมสร้างการเมืองในระบอบประชาธิปไตยอันมีพระมหากษัตริย์ทรงเป็นประมุข จำนวน 721.7 ล้านบาท เพื่อให้การเมืองมีเสถียรภาพและธรรมาภิบาล โดยส่งเสริมการประชาสัมพันธ์เพื่อพัฒนาระบอบประชาธิปไตยและการมีส่วนร่วมทางการเมืองของประชาชน สร้างความเข้มแข็งของเครือข่ายและมีส่วนร่วมในกระบวนการเลือกตั้ง สร้างองค์ความรู้ความเข้าใจ และตระหนักถึงการทำหน้าที่พลเมืองที่ดีตามวิถีระบอบประชาธิปไตยอันมีพระมหากษัตริย์ทรงเป็นประมุข

1.4 แผนงานบูรณาการขับเคลื่อนการแก้ไขปัญหาจังหวัดชายแดนใต้ จำนวน 5,737.9 ล้านบาท เพื่อให้ประเทศชาติเกิดความมั่นคง ประชาชนในพื้นที่ที่มีความปลอดภัยทั้งในชีวิตและทรัพย์สิน อยู่ร่วมกันอย่างสันติสุขในสังคมพหุวัฒนธรรม โดยยกระดับการขับเคลื่อนการแก้ไขปัญหาและพัฒนาจังหวัดชายแดนภาคใต้แบบบูรณาการอย่างเป็นระบบ และมีเอกภาพครอบคลุมทุกพื้นที่และกลุ่มเป้าหมาย รักษาความปลอดภัยในชีวิตและทรัพย์สินของประชาชน เพิ่มประสิทธิภาพงานข่าวกรอง สร้างความเข้าใจและประสานความร่วมมือกับประชาชนทั้งในและนอกจังหวัดชายแดนภาคใต้ อำนวยความสะดวกและเยียวยาผู้ได้รับผลกระทบ ยับยั้งการสนับสนุนการกระทำผิดกฎหมาย ตลอดจนการพัฒนาศักยภาพตามพื้นที่ทั้งด้านการเกษตร โครงสร้างพื้นฐาน พัฒนาทักษะอาชีพและมีมือแรงงาน เพื่อให้พื้นที่

ชุมชนมีความน่าอยู่และปลอดภัย รวมทั้งสนับสนุนการทำกิจกรรมร่วมกันของทุกภาคส่วน ในพื้นที่ภายใต้สังคมพหุวัฒนธรรมที่เข้มแข็ง แสวงหาทางออกจากความขัดแย้งโดยสันติวิธี

1.5 แผนงานยุทธศาสตร์จัดการปัญหาแรงงานต่างด้าวและการค้ามนุษย์ จำนวน 402.7 ล้านบาท เพื่อส่งเสริมการป้องกันและแก้ไขปัญหาการค้ามนุษย์แบบบูรณาการ เกิดการขับเคลื่อนงานด้านการป้องกันการบังคับใช้แรงงานและการค้ามนุษย์ และเพื่อให้ผู้เสียหายจากการค้ามนุษย์ ทั้งแรงงานเด็ก แรงงานบังคับและกลุ่มเสี่ยงได้รับการคุ้มครองและช่วยเหลืออย่างเป็นระบบ รวมทั้งป้องกันและปราบปรามการค้ามนุษย์ด้วยกลไกสิทธิเสรีภาพ และสิทธิมนุษยชน

1.6 แผนงานบูรณาการป้องกัน ปราบปราม และแก้ไขปัญหาเสพติด จำนวน 5,099.0 ล้านบาท เพื่อให้เด็ก เยาวชน ผู้ใช้แรงงาน และประชาชนกลุ่มเสี่ยงมีภูมิคุ้มกันภัย จากยาเสพติด และไม่ไปเกี่ยวข้องกับยาเสพติด โดยจัดให้มีกลไกการวางแผนป้องกัน แก้ไขและช่วยเหลือประชาชนอย่างเป็นระบบ ปราบปรามจับกุมผู้ผลิต ผู้ค้า ผู้มีอิทธิพล และเจ้าหน้าที่รัฐ ที่เกี่ยวข้องกับยาเสพติด และร่วมมือกับต่างประเทศในการควบคุมและสกัดกั้นยาเสพติด เพื่อลดระดับความรุนแรงของพื้นที่แพร่ระบาดยาเสพติด รวมทั้งบำบัด รักษา และฟื้นฟูสมรรถภาพผู้ติดยาเสพติด สร้างการยอมรับและให้โอกาสทางสังคม ให้สามารถกลับไปใช้ชีวิตในสังคมได้ตามปกติ ตลอดจนช่วยเหลือผู้ผ่านการบำบัดรักษาอย่างเป็นระบบ

1.7 แผนงานยุทธศาสตร์ป้องกันและแก้ไขปัญหาที่มีผลกระทบต่อความมั่นคง จำนวน 18,215.3 ล้านบาท เพื่อให้ปัญหาความมั่นคงได้รับการแก้ไขจนไม่ส่งผลกระทบต่อการบริหารและการพัฒนาประเทศ โดยการรักษาความมั่นคงและความสงบเรียบร้อยภายในประเทศ ความมั่นคงชายแดน ชายฝั่งทะเลและรักษาผลประโยชน์ของชาติทางทะเล ป้องกันและแก้ไขปัญหาความมั่นคงทางไซเบอร์ การก่อการร้าย และป้องกันภัยคุกคามข้ามชาติและความมั่นคงทางทะเล พัฒนาศักยภาพในการรับมือภัยคุกคามและเหตุฉุกเฉินทางนิวเคลียร์ และรังสี ยกระดับโครงสร้างพื้นฐานด้านวิทยาศาสตร์ วิจัยและนวัตกรรมเพื่อการกำกับดูแล รวมทั้งสร้างมาตรการความปลอดภัยในการกำกับดูแลความปลอดภัยทางนิวเคลียร์และรังสี ยกระดับการเฝ้าระวัง ตอบสนอง รับมือและแก้ไขปัญหาภัยคุกคามทางไซเบอร์ รักษาความมั่นคงปลอดภัยระบบคอมพิวเตอร์ภาครัฐ สร้างความมั่นคงปลอดภัยทางไซเบอร์ ก่อสร้างเขื่อนป้องกันตลิ่งเพื่อป้องกันการสูญเสียดินแดนของประเทศ เพิ่มศักยภาพด้านการสืบสวนสอบสวน และป้องกันปราบปรามอาชญากรรมที่มีผลกระทบต่อความมั่นคง

1.8 แผนงานยุทธศาสตร์พัฒนาระบบการเตรียมพร้อมแห่งชาติและระบบบริหารจัดการภัยพิบัติ จำนวน 24,537.7 ล้านบาท เพื่อให้ประชาชนเชื่อมั่นในขีดความสามารถ

การปฏิบัติงานด้านภัยพิบัติฉุกเฉิน การกู้ภัยและช่วยเหลือผู้ประสบภัย รวมทั้งลดความสูญเสีย และสร้างความปลอดภัยในชีวิตและทรัพย์สินของประชาชน โดยการเพิ่มสมรรถนะในการปฏิบัติงาน จัดหาครุภัณฑ์ให้มีความพร้อมในการป้องกันและฟื้นฟูสาธารณภัย เพิ่มประสิทธิภาพการเตือนภัยพิบัติ บุคลากรได้รับการฝึกอบรมให้มีความรู้ ทักษะและสมรรถนะในการป้องกันและบรรเทาสาธารณภัย สร้างความรู้ ความตระหนักแก่ประชาชน เพื่อเตรียมความพร้อมรับมือกับสาธารณภัยอย่างมีประสิทธิภาพ ตลอดจนเพิ่มประสิทธิภาพในการแก้ไขปัญหาภัยพิบัติ รวมทั้งการก่อสร้างเขื่อนป้องกันตลิ่งริมแม่น้ำภายในประเทศ

1.9 แผนงานยุทธศาสตร์พัฒนาศักยภาพการป้องกันประเทศ และความพร้อมเผชิญภัยคุกคามทุกมิติ จำนวน 60,339.5 ล้านบาท เพื่อให้หน่วยงานด้านความมั่นคง มีความพร้อมที่จะเผชิญภัยคุกคามทุกรูปแบบ มีระบบและแผนเตรียมความพร้อมแห่งชาติที่ทันสมัยและปฏิบัติได้จริง โดยการเพิ่มขีดความสามารถงานข่าวกรองและต่อต้านข่าวกรอง พัฒนาระบบเทคโนโลยีและเพิ่มประสิทธิภาพการพัฒนาระบบงานข่าวกรองแบบบูรณาการอย่างมีประสิทธิภาพ สร้างเครือข่ายภาคประชาชนและภาคเอกชนให้มีความรู้ความเข้าใจด้านการข่าว และการรักษาความปลอดภัยฝ่ายพลเรือน รวมถึงการพัฒนาขีดความสามารถของกองทัพ ด้านการพัฒนาประเทศและการช่วยเหลือประชาชน ส่งเสริมและพัฒนาอุตสาหกรรมป้องกันประเทศและพลังงานทหาร ส่งเสริมการวิจัยและพัฒนาเพื่อการป้องกันประเทศ

1.10 แผนงานยุทธศาสตร์พัฒนากลไกการบริหารจัดการความมั่นคงแบบองค์รวม จำนวน 406.0 ล้านบาท เพื่อให้กลไกการบริหารจัดการความมั่นคงมีประสิทธิภาพสูงขึ้น โดยการพัฒนากลไกการบริหารจัดการความมั่นคงแบบองค์รวม ขับเคลื่อนนโยบายและแผนระดับชาติว่าด้วยความมั่นคงแห่งชาติ

1.11 แผนงานยุทธศาสตร์ส่งเสริมความสัมพันธ์ระหว่างประเทศ จำนวน 5,581.4 ล้านบาท เพื่อให้ประเทศไทยมีความมั่นคงสามารถรับมือกับความท้าทายจากภายนอกได้ทุกรูปแบบ การต่างประเทศมีเอกภาพ มีมาตรฐานสากล สามารถรักษาผลประโยชน์ของชาติ มีบทบาทในการกำหนดทิศทางและส่งเสริมเสถียรภาพของภูมิภาคเอเชีย เป็นประเทศแนวหน้าในภูมิภาคอาเซียน มีเกียรติภูมิ มีอำนาจต่อรองและได้รับการยอมรับในสากล เป็นหุ้นส่วนการพัฒนาที่ยั่งยืนกับต่างประเทศ มีการพัฒนาที่สอดคล้องกับมาตรฐานสากลในทุกมิติ มีบทบาทและได้รับการยอมรับในสากลมากขึ้น โดยการพัฒนาความเป็นมาตรฐานสากลและส่งเสริมความสัมพันธ์และความร่วมมือทางเศรษฐกิจและทางทหารกับมิตรประเทศและองค์การระหว่างประเทศ เสริมสร้างภาพลักษณ์ และบทบาทของประเทศไทยในประชาคมโลก ส่งเสริมการดำเนินงานการต่างประเทศอย่างมีเอกภาพและบูรณาการ ขับเคลื่อนการดำเนินงาน

ตามกรอบความร่วมมือระหว่างประเทศและภูมิภาค เพิ่มความสามารถทางการแข่งขันทางการค้า ส่งเสริมเขตการค้าเสรี รวมทั้งพัฒนาความร่วมมือความเป็นหุ้นส่วนด้านวิทยาศาสตร์ เทคโนโลยีและนวัตกรรมภายใต้กรอบความร่วมมือระหว่างประเทศ

1.12 แผนงานพื้นฐานด้านความมั่นคง จำนวน 38,963.8 ล้านบาท เพื่อให้การดำเนินการกิจด้านความมั่นคงมีประสิทธิภาพและเกิดความคุ้มค่า หน่วยงานภาครัฐสามารถปฏิบัติงานและให้บริการได้อย่างต่อเนื่อง เป็นไปตามอำนาจหน้าที่ ตามกฎหมาย และได้ตามมาตรฐานรวมทั้งบุคลากร สถานที่ อุปกรณ์ และสภาพแวดล้อมการทำงานได้รับการดูแลที่ดี

1.13 แผนงานบุคลากรภาครัฐ จำนวน 202,812.4 ล้านบาท เพื่อให้การบริหารจัดการบุคลากรภาครัฐมีประสิทธิภาพและเกิดความคุ้มค่าในการดำเนินการกิจของรัฐ ตลอดจนพัฒนาระบบงานของหน่วยงานภาครัฐและพัฒนาสมรรถนะของบุคลากรให้มีขีดความสามารถในการปฏิบัติงานอย่างมีประสิทธิภาพ มีคุณธรรม จริยธรรม สามารถดำเนินชีวิตได้อย่างสมดุล

2. ยุทธศาสตร์ด้านการสร้างความสามารถในการแข่งขัน

จัดสรรงบประมาณรายจ่าย เพื่อส่งเสริมให้เศรษฐกิจของประเทศเติบโตและเพิ่มขีดความสามารถในการแข่งขันให้มีเสถียรภาพและยั่งยืน โดยมุ่งเน้นการสร้างรายได้ภาคการเกษตร ยกระดับประสิทธิภาพการผลิตเพื่อพัฒนาคุณภาพมาตรฐานสินค้าและสร้างมูลค่าเพิ่มให้กับสินค้าเกษตร พัฒนาอุตสาหกรรมและบริการแห่งอนาคต โดยส่งเสริมทักษะแรงงานและสนับสนุนแหล่งเงินทุนเพื่อพัฒนาผู้ประกอบการและวิสาหกิจขนาดกลางและขนาดย่อม ปรับปรุงกฎระเบียบให้เอื้อต่อการพัฒนาอุตสาหกรรม มุ่งเน้นการวิจัยและพัฒนานวัตกรรม สอดรับกับความต้องการของอุตสาหกรรมปัจจุบันและอนาคต ส่งเสริมรายได้การท่องเที่ยว โดยใช้ซอฟต์แวร์เป็นตัวขับเคลื่อน พัฒนาแหล่งท่องเที่ยวและบริการ เพื่อสนับสนุนการท่องเที่ยวให้มีมาตรฐานเป็นที่ยอมรับในระดับสากล พัฒนาพื้นที่และเมืองน่าอยู่อัจฉริยะ พัฒนาโครงสร้างพื้นฐานด้านการคมนาคมและระบบโลจิสติกส์ เพื่อลดต้นทุนโลจิสติกส์ของประเทศ เพิ่มประสิทธิภาพและความปลอดภัยด้านโลจิสติกส์ระหว่างประเทศ พัฒนาโครงสร้างพื้นฐานด้านพลังงานและดิจิทัล ซึ่งเป็นปัจจัยสนับสนุนการเพิ่มขีดความสามารถในการแข่งขันของประเทศ รวมถึงพัฒนาพื้นที่เขตเศรษฐกิจพิเศษเพื่อให้เกิดการสร้างรายได้และการจ้างงานใหม่ ขยายโอกาสทางการค้าการลงทุน ควบคู่ไปกับการยกระดับรายได้และการกินดีอยู่ดีของประชาชน ทั้งนี้ได้จัดสรรงบประมาณรายจ่ายไว้เป็นจำนวนทั้งสิ้น 362,199.9 ล้านบาท หรือคิดเป็น ร้อยละ 9.7 ของวงเงินงบประมาณ โดยจำแนกตามแผนงาน ดังนี้

2.1 แผนงานยุทธศาสตร์การเกษตรสร้างมูลค่า จำนวน 14,396.1 ล้านบาท

เพื่อการขยายตัวของผลิตภัณฑ์มวลรวมในประเทศของสาขาเกษตรเพิ่มขึ้น ผลิภาพการผลิตของภาคการเกษตรเพิ่มขึ้น และสามารถแปรรูปสู่ผลิตภัณฑ์ปลายน้ำที่มีมูลค่าสูงโดยใช้เทคโนโลยี พัฒนาฐานทรัพยากรทางการเกษตร ให้เข้มแข็งและยั่งยืน ส่งเสริมการวิจัยพัฒนาองค์ความรู้ เทคโนโลยี นวัตกรรม และภูมิปัญญาท้องถิ่นด้านการเกษตร ส่งเสริมการผลิตสินค้าเกษตร และอาหารเข้าสู่ระบบมาตรฐานความปลอดภัย การทำเกษตรอินทรีย์วิถีชาวบ้านและต่อยอดเชิงพาณิชย์ สนับสนุนการอนุรักษ์ฐานทรัพยากรชีวภาพทางการเกษตร ส่งเสริมการสร้างมูลค่าเพิ่มให้กับสินค้าเกษตรตามศักยภาพและความโดดเด่นเฉพาะ พัฒนาความเข้มแข็งการผลิตในห่วงโซ่อุตสาหกรรมเกษตร ส่งเสริมการจัดการผลผลิตอย่างเป็นระบบครบวงจร สร้างเกษตรกรรุ่นใหม่ และส่งเสริมการรวมกลุ่มเกษตรกร เพื่อเป็นภาคการผลิตที่สร้างรายได้ และพัฒนาคุณภาพชีวิตให้เกษตรกรพึ่งพาตนเองได้

2.2 แผนงานบูรณาการพัฒนาอุตสาหกรรมและบริการแห่งอนาคต จำนวน 8,698.5

ล้านบาท เพื่อเพิ่มอัตราการขยายตัวของผลิตภัณฑ์มวลรวมในประเทศในสาขาอุตสาหกรรมและบริการ และเพิ่มผลิภาพการผลิตของภาคอุตสาหกรรมและภาคบริการโดยส่งเสริมอุตสาหกรรมชีวภาพ พัฒนาผู้ประกอบการและแรงงานด้านเทคโนโลยีขั้นสูง พัฒนาอุตสาหกรรมบริการทางการแพทย์ครบวงจร ส่งเสริมการวิจัยพัฒนาและสร้างนวัตกรรมทางอุตสาหกรรมและบริการดิจิทัล ข้อมูล และปัญญาประดิษฐ์ ภาคเกษตร และอุตสาหกรรมต่อเนื่องจากการพัฒนาระบบคมนาคม ผลักดันการเปลี่ยนผ่านอุตสาหกรรมขนส่ง ไปสู่ระบบไฟฟ้าอัจฉริยะ พัฒนาบุคลากรและโครงสร้างพื้นฐานรองรับการพัฒนาอุตสาหกรรมต่อเนื่องภายในประเทศ สนับสนุนการถ่ายทอดองค์ความรู้และยกระดับทักษะความเชี่ยวชาญของผู้ประกอบการรองรับการพัฒนาอุตสาหกรรมต่อเนื่อง อาทิ การพัฒนาอุตสาหกรรมซ่อมบำรุงและผลิตชิ้นส่วนอากาศยาน รองรับการจัดตั้งนิคมศูนย์ซ่อมบำรุงอากาศยานที่ได้มาตรฐานสากล การพัฒนาอุตสาหกรรมระบบราง รวมทั้งการสนับสนุนการถ่ายทอดเทคโนโลยี ตลอดจนการส่งเสริมการนำเทคโนโลยีมาใช้ในการบริหารจัดการเพื่อลดต้นทุนการผลิต และสนับสนุนการร่วมทุนทางธุรกิจระหว่างผู้ประกอบการไทยกับต่างประเทศ สนับสนุนการนำทรัพย์สินทางปัญญามาใช้ประโยชน์ ส่งเสริมการกระจายพื้นที่เขตอุตสาหกรรมและบริการที่เชื่อมโยงกับฐานการผลิต สนับสนุนการผลิตและพัฒนาบุคลากรผ่านการเชื่อมโยงภาคการศึกษากับภาคอุตสาหกรรมและบริการ ตอบสนองความต้องการของตลาดแรงงาน นำเข้าบุคลากรที่มีทักษะในอุตสาหกรรมใหม่ จากต่างประเทศ ตลอดจนการส่งเสริมให้เกิดการลงทุนวิจัยและพัฒนาเทคโนโลยีขั้นสูง และพัฒนาต่อยอดความเข้มแข็งของอุตสาหกรรมและยกระดับไปสู่อุตสาหกรรมที่ใช้เทคโนโลยีขั้นสูง

2.3 แผนงานยุทธศาสตร์ส่งเสริมและพัฒนาศักยภาพด้านการท่องเที่ยว จำนวน 3,134.8 ล้านบาท เพื่อยกระดับความสามารถในการแข่งขันด้านการท่องเที่ยวของประเทศไทย ให้ผลิตภัณฑ์มวลรวมภายในประเทศด้านการท่องเที่ยวต่อผลิตภัณฑ์มวลรวมในประเทศเพิ่มขึ้น และรายได้จากการท่องเที่ยวของเมืองรองเพิ่มขึ้น โดยยกระดับมาตรฐานความปลอดภัยและป้องกันผลกระทบที่อาจเกิดจากกิจกรรมการท่องเที่ยวทุกมิติ พัฒนาและฟื้นฟูแหล่งท่องเที่ยวทางธรรมชาติ มีการบริหารจัดการอย่างยั่งยืนในทุกมิติการพัฒนาโครงสร้างพื้นฐานเพื่อสนับสนุนการท่องเที่ยว พัฒนาชุมชนผู้ประกอบการและบุคลากรด้านการท่องเที่ยวทุกภาคส่วนให้มีความพร้อมในการรองรับการขยายตัวของอุตสาหกรรมการท่องเที่ยว ส่งเสริมการมีส่วนร่วมของชุมชนและประชาชนในการพัฒนาการท่องเที่ยวในพื้นที่ส่งเสริมการตลาด และประชาสัมพันธ์ภาพลักษณ์ที่ดีด้านการท่องเที่ยวของไทยทั้งในประเทศและต่างประเทศ สนับสนุนอุตสาหกรรมซอฟต์แวร์ (Soft Power) เพื่อนำเสนอภาพลักษณ์ขนบธรรมเนียมประเพณีและวัฒนธรรมอันดีงามของประเทศไทย ส่งเสริมให้ประเทศไทยเป็นจุดหมายปลายทางในการจัดประชุม การจัดงานแสดงสินค้า และการจัดกิจกรรมนานาชาติ สนับสนุนการใช้เทคโนโลยีและนวัตกรรมในการพัฒนาและบริหารจัดการการท่องเที่ยว

2.4 แผนงานบูรณาการสร้างรายได้จากการท่องเที่ยว จำนวน 8,132.8 ล้านบาท เพื่อให้ผลิตภัณฑ์มวลรวมในประเทศด้านการท่องเที่ยวต่อผลิตภัณฑ์มวลรวมในประเทศเพิ่มขึ้น รายได้จากการท่องเที่ยวของเมืองรองและความสามารถทางการแข่งขันด้านการท่องเที่ยวของประเทศไทยดีขึ้น โดยกระจายการท่องเที่ยวในมิติพื้นที่และรายได้สู่ชุมชน ให้ความสำคัญกับการพัฒนาการท่องเที่ยวอย่างยั่งยืน การท่องเที่ยวเชิงสุขภาพ การท่องเที่ยวเชิงสร้างสรรค์และวัฒนธรรมซึ่งเป็นซอฟต์แวร์หลักของประเทศ เพื่อให้การท่องเที่ยวเป็นเครื่องมือในการลดความเหลื่อมล้ำของสังคมไทยและเป็นกลไกหลักในการขับเคลื่อนเศรษฐกิจของประเทศ พัฒนาการท่องเที่ยวทั้งระบบ มุ่งเน้นนักท่องเที่ยวกลุ่มคุณภาพ สร้างความหลากหลายของกิจกรรมด้านการท่องเที่ยวให้สอดคล้องกับความต้องการของนักท่องเที่ยว โดยมุ่งเน้นการพัฒนาการท่องเที่ยวในสาขาที่มีศักยภาพ รักษาจุดเด่นของประเทศด้านขนบธรรมเนียมประเพณีวัฒนธรรม เอกลักษณ์ความเป็นไทย สนับสนุนการบริหารจัดการในแหล่งท่องเที่ยวและสถานประกอบการท่องเที่ยวให้ได้มาตรฐานเป็นที่ยอมรับ ในระดับสากล และสร้างความเชื่อมั่นในเรื่องความปลอดภัยให้แก่นักท่องเที่ยว และบังคับใช้กฎหมายให้เกิดความปลอดภัยปราบปรามการทุจริตและความไม่เป็นธรรมในภาคการท่องเที่ยว

2.5 แผนงานยุทธศาสตร์พัฒนาพื้นที่และเมืองนำอยู่อัจฉริยะ จำนวน 13,003.7 ล้านบาท เพื่อให้ประเทศไทยมีขีดความสามารถในการแข่งขันสูงขึ้น เกิดศูนย์กลางความเจริญ

ทางเศรษฐกิจและสังคม ในทุกภูมิภาคของประเทศ โดยการพัฒนาโครงสร้างพื้นฐาน ด้านคมนาคมขนส่ง ระบบสื่อสารและพลังงาน ด้วยเทคโนโลยีระบบดิจิทัลที่ทันสมัย มีการกระจายความเจริญทางด้านเศรษฐกิจ สังคม เพื่อยกระดับความน่าอยู่ของเมืองโดยให้พื้นที่ที่มีแผนผังภูมินิเวศเพื่อเป็นกรอบในการพัฒนาเมืองน่าอยู่ ชนบทมั่นคง เกษตรยั่งยืน และอุตสาหกรรมเชิงนิเวศ รวมทั้งผังพื้นที่อนุรักษ์ทรัพยากรธรรมชาติ แหล่งโบราณคดีวัฒนธรรม ประเพณีและอัตลักษณ์ท้องถิ่น และสนับสนุนการจัดทำฐานข้อมูลด้านการพัฒนาพื้นที่ตามผังเมือง

2.6 แผนงานบูรณาการพัฒนาด้านคมนาคมและระบบโลจิสติกส์ จำนวน 103,120.5 ล้านบาท เพื่อให้ประเทศไทยมีระบบคมนาคมและระบบโลจิสติกส์ที่มีประสิทธิภาพ ช่วยลดต้นทุนโลจิสติกส์และนำไปสู่การเพิ่มขีดความสามารถในการแข่งขันของประเทศ โดยพัฒนาโครงสร้างพื้นฐานด้านคมนาคมทั้งทางถนน ทางน้ำ ทางราง และทางอากาศ และสิ่งอำนวยความสะดวกในการเปลี่ยนแปลงรูปแบบการขนส่ง ตามแนวพื้นที่เศรษฐกิจสำคัญให้มีประสิทธิภาพ ความสะดวก รวดเร็ว ไร้รอยต่อ ตรงต่อเวลา และปลอดภัย สามารถเชื่อมโยงการขนส่งและการเดินทางทั่วถึงทั้งภายในประเทศและระหว่างประเทศ พัฒนาระบบขนส่งสาธารณะ และส่งเสริมการเข้าถึงระบบขนส่งสาธารณะ เพื่อสนับสนุนการแก้ไขปัญหาจราจรกระจายการเดินทาง ควบคู่กับการกำกับดูแลและพัฒนามาตรฐานการให้บริการระบบขนส่งให้มีคุณภาพระดับสากล พัฒนาระบบบริหารจัดการโลจิสติกส์และห่วงโซ่อุปทาน เพื่อสนับสนุนและเสริมสร้างสมรรถนะผู้ให้บริการโลจิสติกส์ทั้งภาครัฐและภาคเอกชนสามารถเพิ่มมูลค่า ระบบห่วงโซ่อุปทานในภาคการเกษตร ภาคอุตสาหกรรมและภาคการพาณิชย์ พัฒนาและส่งเสริมการอำนวยความสะดวกทางการค้า พิจารณาทางศุลกากร การเชื่อมโยงข้อมูลอิเล็กทรอนิกส์ (NSW) และกิจกรรมที่เกี่ยวข้อง เพื่อส่งเสริมการขนส่งระหว่างประเทศให้มีประสิทธิภาพ พัฒนาและเสริมสร้างขีดความสามารถและคุณภาพของการบริการและขยายเครือข่ายของผู้ให้บริการโลจิสติกส์ (LSPs) และการขนส่งระหว่างประเทศให้สามารถแข่งขันได้อย่างมีประสิทธิภาพ พัฒนาปัจจัยสนับสนุนด้านโลจิสติกส์และห่วงโซ่อุปทาน โดยมีเป้าหมายที่ชัดเจนในการลดต้นทุนด้านโลจิสติกส์และตอบสนองความต้องการของประชาชนอย่างยั่งยืน

2.7 แผนงานยุทธศาสตร์เสริมสร้างประสิทธิภาพด้านการคมนาคม จำนวน 92,799.6 ล้านบาท เพื่อให้ประเทศไทยมีระบบการคมนาคมและสิ่งอำนวยความสะดวกที่ทันสมัยและมีประสิทธิภาพ โดยการพัฒนา ปรับปรุง บำรุงรักษา โครงสร้างพื้นฐานด้านคมนาคมทั้งทางถนน

ทางน้ำ ทางราง และทางอากาศ ให้มีความสะดวก ปลอดภัยตามมาตรฐานที่กำหนด และพัฒนา สิ่งอำนวยความสะดวกรองรับการขนส่งต่อเนื่องหลายรูปแบบ เพื่อสนับสนุนการเข้าถึงระบบ การขนส่งสาธารณะ ตลอดจนการผลิตบุคลากรและรวมถึงการกำกับดูแล

2.8 แผนงานยุทธศาสตร์พัฒนาความมั่นคงทางพลังงาน จำนวน 1,957.9 ล้านบาท เพื่อให้ประเทศไทยมีความมั่นคงทางพลังงานและประสิทธิภาพการใช้พลังงานของประเทศ เพิ่มขึ้น โดยการส่งเสริมและพัฒนาปัจจัยแวดล้อมในการจัดหาพลังงานและพัฒนาโครงสร้าง พื้นฐานด้านพลังงานทั้งระบบให้มีความมั่นคงในระดับที่เหมาะสม สนับสนุนการใช้เทคโนโลยี เพื่อบริหารจัดการการใช้และการผลิตพลังงาน ส่งเสริมการผลิตและใช้พลังงานทดแทนเพิ่มขึ้น ตามแผนพัฒนาพลังงานทดแทนและพลังงานทางเลือก สนับสนุนการกำกับดูแลกลไกตลาด พลังงานให้มีการแข่งขันที่เป็นธรรม และปรับปรุงกฎหมายและระเบียบที่เกี่ยวข้องเพื่อส่งเสริม ให้เกิดเทคโนโลยีและการพัฒนาธุรกิจพลังงานรูปแบบใหม่

2.9 แผนงานยุทธศาสตร์พัฒนาเศรษฐกิจและสังคมดิจิทัล จำนวน 2,526.3 ล้านบาท เพื่อเพิ่มมูลค่าของธุรกิจดิจิทัลต่อผลิตภัณฑ์มวลรวมในประเทศ เศรษฐกิจดิจิทัลภายในประเทศ มีการขยายตัวเพิ่มขึ้น โดยการพัฒนาโครงสร้างพื้นฐานด้านดิจิทัลในส่วนของโครงข่ายสื่อสาร หลักและ broadband ความเร็วสูงให้ครอบคลุมทั่วประเทศ ส่งเสริมการลงทุนและใช้ทรัพยากร โครงสร้างพื้นฐานดิจิทัลร่วมกันทั้งในประเทศและต่างประเทศ ในส่วนของภาคพื้นดิน สำหรับการเชื่อมโยงกับประเทศเพื่อนบ้านให้มีเพียงพอและมีระบบโครงข่ายสำรอง (redundancy) ให้สามารถสื่อสารระหว่างประเทศได้อย่างต่อเนื่อง และพัฒนาโครงสร้างพื้นฐานดิจิทัล ศูนย์ข้อมูลขนาดใหญ่ที่ได้มาตรฐานสากล สิ่งอำนวยความสะดวก และการปรับปรุงกฎหมาย ที่เกี่ยวข้อง รวมไปถึงการกำหนดมาตรการและแนวปฏิบัติสำหรับผู้ให้บริการในการคุ้มครองสิทธิ ส่วนบุคคลและการคุ้มครองข้อมูลส่วนบุคคลของผู้รับบริการ ตลอดจนจัดให้มีมาตรการเฝ้าระวัง และรับมือภัยคุกคามไซเบอร์ที่สอดคล้องตามมาตรฐานสากล ส่งเสริมการให้ความรู้เพิ่มทักษะ และใช้ประโยชน์จากความก้าวหน้าทางเทคโนโลยีแก่ประชาชนและทุกสาขาอาชีพ

2.10 แผนงานยุทธศาสตร์การส่งเสริมวิสาหกิจขนาดกลางและขนาดย่อมที่เข้มแข็ง แข่งขันได้ จำนวน 4,758.7 ล้านบาท เพื่อให้ผู้ประกอบการในทุกระดับเป็นผู้ประกอบการ ยุคใหม่ที่มีบทบาทต่อระบบเศรษฐกิจเพิ่มมากขึ้น ผู้ประกอบการวิสาหกิจขนาดกลางและ ขนาดย่อม และผู้ประกอบการชุมชนมีความรู้ และทักษะของการเป็นผู้ประกอบการที่มีอัตลักษณ์ ชัดเจน มีความสามารถในการแข่งขันและมีนวัตกรรมในการสร้างรูปแบบธุรกิจ นวัตกรรมของ สินค้าและบริการ และนวัตกรรมในกระบวนการผลิตสินค้าและการให้บริการตลอดจนมีทักษะ ในการใช้ระบบเทคโนโลยีสารสนเทศและดิจิทัล และมีความสามารถในการเข้าถึงตลาด

ในประเทศและต่างประเทศ สนับสนุนการจัดการจัดหาแหล่งเงินทุน ขยายการค้าและการลงทุน ไปต่างประเทศ สนับสนุนผู้ประกอบการผลิตสินค้าและบริการที่มีอัตลักษณ์และตราสินค้า ที่เด่นชัด มีคุณภาพ มุ่งเน้นการผลิตที่คำนึงถึงตลาดที่มีมูลค่าสูง ส่งเสริมผู้ประกอบการในการ ขยายช่องทางทางการตลาดทั้งในและต่างประเทศ การใช้ระบบเทคโนโลยีพัฒนาแพลตฟอร์ม การค้าระหว่างประเทศส่งเสริมให้ผู้ประกอบการที่มีศักยภาพในการส่งออก ใช้สิทธิประโยชน์ ทางการค้า สนับสนุนองค์ความรู้เกี่ยวกับตลาด และกฎระเบียบด้านการค้าการลงทุนของประเทศ เป้าหมาย ตลอดจนพัฒนาแผนกลยุทธ์การเข้าถึงตลาดใหญ่ที่มีศักยภาพ โดยครอบคลุม การพัฒนาผู้ประกอบการรายใหญ่ กลาง เล็ก วิสาหกิจเริ่มต้น วิสาหกิจชุมชน กลุ่ม ผู้ประกอบการทุกระดับสามารถปรับรูปแบบการประกอบการให้สอดคล้องความต้องการ ของตลาด มีการจ้างงานในภาคแรงงานการผลิตและบริการ และประชาชนมีโอกาสในการสร้าง รายได้ไปสู่ชุมชนอย่างทั่วถึง

2.11 แผนงานยุทธศาสตร์พัฒนาพื้นที่เขตเศรษฐกิจพิเศษ จำนวน 428.4 ล้านบาท เพื่อส่งเสริมการพัฒนาพื้นที่เขตเศรษฐกิจพิเศษเป็นศูนย์กลางความเจริญทางเศรษฐกิจและสังคม โดยพัฒนาพื้นที่ให้มีระบบโครงสร้างพื้นฐานด้านคมนาคม สังคม สิ่งแวดล้อม การศึกษา เพิ่ม ประสิทธิภาพของด่านศุลกากรและปรับปรุงและจัดทำข้อเสนอกฎหมายและกฎระเบียบใหม่ ประชาสัมพันธ์ให้นักลงทุนและผู้ประกอบการไทยและนานาชาติมาลงทุนในพื้นที่เป้าหมาย สนับสนุนการพัฒนาสาธารณสุขชายแดน ป้องกัน ฝ้าระวังควบคุมโรคติดต่อ พัฒนาฝีมือแรงงาน การจัดระบบแรงงานต่างด้าว ตลอดจนนำเทคโนโลยีนวัตกรรม และดิจิทัลมาใช้อำนวย ความสะดวกในการพัฒนาพื้นที่

2.12 แผนงานบูรณาการเขตพัฒนาพิเศษภาคตะวันออก จำนวน 7,329.9 ล้านบาท เพื่อส่งเสริมการขยายตัวของผลิตภัณฑ์มวลรวมของพื้นที่เขตพัฒนาพิเศษภาคตะวันออกเพิ่มขึ้น และการลงทุนในเขตพัฒนาพิเศษภาคตะวันออกเพิ่มขึ้น โดยส่งเสริมการพัฒนากิจกรรม ทางเศรษฐกิจที่ทันสมัย และเป็นมิตรกับสิ่งแวดล้อม เพื่อเพิ่มขีดความสามารถในการแข่งขัน ของประเทศ รวมทั้งจัดให้มีโครงสร้างพื้นฐานและระบบสาธารณสุขปลอดภัยที่มีประสิทธิภาพ มีความต่อเนื่อง เข้าถึงได้โดยสะดวกและเชื่อมโยงกันอย่างเป็นระบบ และยกระดับคุณภาพชีวิต ของประชาชนในพื้นที่เขตพัฒนาพิเศษภาคตะวันออก รวมทั้งเสริมสร้างบทบาทของประเทศไทย ในฐานะประตูของภูมิภาคเอเชียในบริบทโลก

2.13 แผนงานยุทธศาสตร์การวิจัยและพัฒนานวัตกรรม จำนวน 19,254.5 ล้านบาท เพื่อให้ความสามารถในการแข่งขันด้านโครงสร้างพื้นฐานทางเทคโนโลยีและด้านโครงสร้าง พื้นฐานทางวิทยาศาสตร์ของประเทศเพิ่มสูงขึ้น มูลค่าการลงทุนวิจัยและพัฒนาวัตกรรม

ต่อผลิตภัณฑ์มวลรวมภายในประเทศเพิ่มขึ้น โดยมุ่งเน้นการวิจัยพัฒนานวัตกรรมที่ตอบโจทย์ความต้องการของประเทศ ส่งเสริมให้ภาคเอกชนมีบทบาท และสร้างเครือข่ายร่วมกับภาคการศึกษาทั้งในระดับประเทศและนานาชาติ พัฒนามาตรฐาน คุณภาพ และการบริการวิเคราะห้ทดสอบที่เป็นที่ยอมรับตามข้อตกลงระหว่างประเทศ เน้นการวิจัยและนวัตกรรมเพื่อเป็นเครื่องมือในการขับเคลื่อน สังคมไทย วัฒนธรรมโลกที่รวดเร็วขึ้นในยุคดิจิทัล การเข้าสู่สังคมสูงวัย การพัฒนาแรงงานทักษะสูงและเฉพาะทาง ตลอดจนการอนุรักษ์และฟื้นฟูความอุดมสมบูรณ์และความหลากหลายทางชีวภาพของทรัพยากรทางบก ทางน้ำ และทางทะเล การจัดการมลพิษที่มีผลกระทบต่อสิ่งแวดล้อม และการจัดการก๊าซเรือนกระจก การวิจัยที่สร้างองค์ความรู้พื้นฐานเพื่อการประยุกต์ใช้และการต่อยอดไปสู่สู่นวัตกรรมทางเศรษฐกิจหรือนวัตกรรมทางสังคม รวมทั้งการพัฒนากระบวนการจัดการงานวิจัยเพื่อนำไปสู่การใช้ประโยชน์อย่างเป็นรูปธรรม

2.14 แผนงานยุทธศาสตร์พัฒนาศักยภาพด้านวิทยาศาสตร์ เทคโนโลยี และนวัตกรรม จำนวน 254.9 ล้านบาท เพื่อให้จำนวนโครงสร้างพื้นฐานวิทยาศาสตร์และเทคโนโลยีสมัยใหม่ที่จำเป็นต่อการพัฒนาประเทศเพิ่มขึ้น ประเทศไทยพัฒนาไปสู่การเป็นสังคมที่อยู่บนเศรษฐกิจฐานความรู้โดยพัฒนาโครงสร้างพื้นฐานและสิ่งอำนวยความสะดวกด้านวิทยาศาสตร์ เทคโนโลยีสมัยใหม่ พัฒนามาตรฐานระบบคุณภาพและการวิเคราะห์ทดสอบที่เป็นที่ยอมรับตามข้อตกลงระหว่างประเทศและสอดคล้องกับความจำเป็นของอุตสาหกรรมปัจจุบันและอนาคต มุ่งเน้นส่งเสริมการถ่ายทอดเทคโนโลยีนวัตกรรม การออกแบบวิศวกรรม และการพัฒนากระบวนการและผลิตภัณฑ์ในรูปแบบการดำเนินงานของ Consortium ระหว่างผู้ใช้ ผู้พัฒนา และผู้ให้บริการเทคโนโลยี ทั้งในภาครัฐและภาคเอกชนผ่านกลไกบูรณาการความเชี่ยวชาญระหว่างหน่วยงานที่เกี่ยวข้องทั้งในประเทศและต่างประเทศ

2.15 แผนงานยุทธศาสตร์เพื่อสนับสนุนด้านการสร้างความสามารถในการแข่งขัน จำนวน 23,714.0 ล้านบาท เพื่อสนับสนุนเป้าหมายยุทธศาสตร์ด้านการสร้างความสามารถในการแข่งขันของประเทศ ให้ประเทศไทยเป็นประเทศที่พัฒนาแล้ว เศรษฐกิจเติบโตอย่างมีเสถียรภาพและยั่งยืน โดยการยกระดับศักยภาพของประเทศในหลากหลายมิติ ทั้งด้านเศรษฐกิจ อุตสาหกรรม ประเพณี วิถีชีวิต และทรัพยากรธรรมชาติ รวมทั้งความได้เปรียบเชิงเปรียบเทียบของประเทศในด้านอื่น ๆ ผสมผสานกับเทคโนโลยีและนวัตกรรม เพื่อให้สอดคล้องกับบริบทของเศรษฐกิจและสังคมโลกสมัยใหม่ พัฒนาโครงสร้างพื้นฐานของประเทศในมิติต่าง ๆ ทั้งโครงข่ายระบบคมนาคมและขนส่ง โครงสร้างพื้นฐานวิทยาศาสตร์ เทคโนโลยี และดิจิทัล และการปรับสภาพแวดล้อม เพิ่มศักยภาพของผู้ประกอบการ พัฒนาคมนาคม

รวมถึงปรับรูปแบบธุรกิจ เพื่อตอบสนองต่อความต้องการของตลาด ส่งเสริมและสนับสนุนจากภาครัฐให้ประเทศไทย สร้างฐานรายได้และการจ้างงานใหม่ ขยายโอกาสทางการค้าและการลงทุนในเวทีโลก ควบคู่ไปกับการยกระดับรายได้และการกินดีอยู่ดี

2.16 แผนงานพื้นฐานด้านการสร้างความสามารถในการแข่งขัน จำนวน 15,346.2 ล้านบาท เพื่อให้การดำเนินภารกิจด้านการสร้างความสามารถในการแข่งขันของประเทศ มีประสิทธิภาพและเกิดความคุ้มค่า หน่วยงานภาครัฐสามารถปฏิบัติงานและให้บริการได้อย่างต่อเนื่อง และเป็นไปตามอำนาจหน้าที่ตามกฎหมาย ได้ตามมาตรฐาน รวมทั้งบุคลากรสถานที่ อุปกรณ์และสภาพแวดล้อมการทำงานได้รับการดูแลที่ดี

2.17 แผนงานบุคลากรภาครัฐ จำนวน 43,343.1 ล้านบาท เพื่อให้การบริหารจัดการบุคลากรภาครัฐ มีประสิทธิภาพและเกิดความคุ้มค่าในการดำเนินการภารกิจของรัฐ ตลอดจนพัฒนาระบบงานของหน่วยงานภาครัฐและพัฒนาสมรรถนะของบุคลากรให้มีขีดความสามารถในการปฏิบัติงานอย่างมีคุณธรรม จริยธรรม สามารถดำเนินชีวิตได้อย่างสมดุล

3. ยุทธศาสตร์ด้านการพัฒนาและเสริมสร้างศักยภาพทรัพยากรมนุษย์

จัดสรรงบประมาณรายจ่ายเพื่อให้ประชาชนมีความรู้คู่คุณธรรม มีจิตสาธารณะ ค่านิยมและวัฒนธรรมที่ดีงาม และคุณภาพชีวิตที่ดี โดยส่งเสริมการอนุรักษ์และฟื้นฟูศิลปวัฒนธรรมและอัตลักษณ์ความเป็นไทย พัฒนาระบบการศึกษาและการเรียนรู้ให้ตอบสนองต่อนวัตกรรมและการเปลี่ยนแปลงในศตวรรษที่ 21 พัฒนาศักยภาพตามพหุปัญญาที่หลากหลาย สร้างสังคมการเรียนรู้ตลอดชีวิตและเรียนรู้ได้ทุกที่ตลอดเวลา ผลิตและพัฒนากำลังคนของสถาบันอุดมศึกษาให้มีสมรรถนะสูง ส่งเสริมครูและบุคลากรทางการศึกษาให้มีคุณภาพตามมาตรฐานวิชาชีพ พัฒนาทักษะและยกระดับมาตรฐานแรงงานเพื่อรองรับอุตสาหกรรมเป้าหมาย พัฒนาศักยภาพการกีฬาสู่ความเป็นเลิศและได้มาตรฐานสากล ส่งเสริมให้ผู้สูงอายุมีคุณภาพชีวิตที่ดี สามารถพึ่งพาตนเองได้อย่างมีความสุข ตลอดจน พัฒนาระบบบริการสาธารณสุขที่ได้มาตรฐานครอบคลุม ทัวถึง มีประสิทธิภาพ ทั้งนี้ ได้จัดสรรงบประมาณไว้เป็นจำนวนทั้งสิ้น 582,704.1 ล้านบาท หรือคิดเป็นร้อยละ 15.5 ของวงเงินงบประมาณ โดยจำแนกตามแผนงาน ดังนี้

3.1 แผนงานยุทธศาสตร์ปรับเปลี่ยนค่านิยมและวัฒนธรรม จำนวน 2,938.6 ล้านบาท เพื่อให้ประชาชนมีคุณธรรม จริยธรรม ค่านิยมและวัฒนธรรมที่ดีงาม มีจิตสาธารณะและความรับผิดชอบต่อสังคม น้อมนำหลักธรรมทางศาสนาและหลักปรัชญาของเศรษฐกิจพอเพียง

มาปรับใช้ในการดำเนินชีวิต อนุรักษ์ และฟื้นฟูชนบทธรรมเนียมประเพณี และสนับสนุนการพัฒนา
มรดกทางศิลปวัฒนธรรม เพื่อต่อยอดเป็นอุตสาหกรรมสร้างสรรค์ อันจะนำไปสู่การเพิ่มมูลค่า
และเสริมสร้างภาพลักษณ์ความเป็นไทยสู่สากล

3.2 แผนงานยุทธศาสตร์พัฒนาศักยภาพคนตลอดช่วงชีวิต จำนวน 36,017.8
ล้านบาท เพื่อให้ประชาชนทุกช่วงวัยได้รับการพัฒนาอย่างเต็มศักยภาพ ครอบคลุมและชุมชน
มีความเข้มแข็ง และมั่นคงในชีวิต โดยส่งเสริมและพัฒนาเด็กตั้งแต่ช่วงตั้งครรภ์จนถึงปฐมวัย
ให้มีสุขภาพที่ดีและพัฒนาการสมวัย พัฒนาเด็กและเยาวชนให้ได้รับการศึกษาและกระบวนการ
เรียนรู้ตลอดชีวิตที่มีคุณภาพตามมาตรฐาน มีทักษะที่จำเป็นต่อการดำเนินชีวิตในศตวรรษที่ 21
ผลิตและพัฒนากำลังคนในสถานศึกษาและกลุ่มแรงงานให้มีทักษะ และสมรรถนะสอดคล้อง
กับตลาดแรงงานและเทคโนโลยีสมัยใหม่ เพื่อสร้างรายได้และเพิ่มขีดความสามารถในการแข่งขัน
ของประเทศ ตลอดจนส่งเสริมให้ผู้สูงอายุได้รับการพัฒนาทักษะอาชีพ ให้สามารถประกอบอาชีพ
ที่เหมาะสมและพึ่งพาตนเองได้

3.3 แผนงานยุทธศาสตร์พัฒนาคุณภาพการศึกษาและการเรียนรู้ จำนวน 34,122.8
ล้านบาท เพื่อให้คนไทยได้รับการศึกษาที่มีคุณภาพตามมาตรฐาน โดยพัฒนาหลักสูตร รูปแบบ
การเรียนรู้ และจัดการเรียนการสอนให้ตอบสนองต่อนวัตกรรมและการเปลี่ยนแปลงในศตวรรษ
ที่ 21 สนับสนุนการใช้เทคโนโลยีดิจิทัลและนวัตกรรมผ่านแพลตฟอร์มการเรียนรู้ ส่งเสริม
การพัฒนาศักยภาพตามความถนัดและความสามารถของพหุปัญญา มุ่งเน้นการเรียนการสอน
ด้านวิทยาศาสตร์ เทคโนโลยี วิศวกรรม คณิตศาสตร์ ภาษาไทย ภาษาต่างประเทศ และ
คอมพิวเตอร์ ส่งเสริมการผลิตและพัฒนาสมรรถนะวิชาชีพครูและบุคลากรทางการศึกษาให้มี
องค์ความรู้สอดคล้องกับยุคสมัยใหม่และมุ่งผลสัมฤทธิ์ของผู้เรียน ส่งเสริมให้มีการศึกษาพระปริยัติ
ธรรมและพระพุทธศาสนาเพื่อนำความรู้ไปประยุกต์ใช้ในการดำเนินชีวิตอย่างมีคุณภาพ
ยกระดับการผลิต และพัฒนากำลังคนสมรรถนะสูงสาขาวิชาชีพเพื่อเตรียมพร้อมเข้าสู่ตลาด
แรงงานและเป็นผู้ประกอบการ ตลอดจนสนับสนุนโรงเรียนคุณภาพให้มีสภาพแวดล้อม
ที่เอื้อต่อการเรียนรู้ เพื่อขยายโอกาสให้นักเรียนเข้าถึงระบบการศึกษาที่มีคุณภาพ และ
ลดความเหลื่อมล้ำทางการศึกษา

3.4 แผนงานยุทธศาสตร์เสริมสร้างให้คนมีสุขภาพที่ดี จำนวน 66,518.9 ล้านบาท
เพื่อเสริมสร้างให้คนไทยมีสุขภาพที่ดีทั้งกายและใจ สามารถเข้าถึงบริการสาธารณสุข
ที่ได้มาตรฐานสากล ทัวถึง และมีประสิทธิภาพ โดยส่งเสริมการผลิตแพทย์ พยาบาล บุคลากร
ด้านสาธารณสุข และกระจายแพทย์ให้เพียงพอในพื้นที่ห่างไกล สนับสนุนการพัฒนาระบบบริการ

สุขภาพที่ทันสมัยเพื่อรองรับการแข่งขันด้านอุตสาหกรรมการแพทย์ สนับสนุนเครื่องมือและนวัตกรรมทางการแพทย์สมัยใหม่รองรับโรคอุบัติใหม่และอุบัติซ้ำ พัฒนาระบบการดูแลสุขภาพจิต ระบบการแพทย์ฉุกเฉินและระบบส่งต่อ รวมทั้ง ส่งเสริมอาสาสมัครสาธารณสุขประจำหมู่บ้าน (อสม.) และภาคีเครือข่ายให้มีศักยภาพในการจัดการสุขภาพชุมชนได้อย่างถูกต้องและยั่งยืน พัฒนาแพทย์แผนไทยและแพทย์ทางเลือก และพัฒนาสมุนไพรไทย เพื่อประโยชน์ทางการแพทย์

3.5 แผนงานยุทธศาสตร์เสริมสร้างศักยภาพการกีฬา จำนวน 2,739.0 ล้านบาท เพื่อส่งเสริมให้ประชาชนมีสุขภาพที่แข็งแรง ตระหนักถึงประโยชน์ของการออกกำลังกายและการกีฬาขั้นพื้นฐาน โดยส่งเสริมให้ทุกช่วงวัยออกกำลังกาย เล่นกีฬาและนันทนาการอย่างต่อเนื่อง พัฒนาบุคลากรการกีฬา นันทนาการ และวิทยาศาสตร์การกีฬาอย่างเป็นระบบ และได้มาตรฐานสากล สนับสนุนการพัฒนาเยาวชนสู่ความเป็นเลิศด้านกีฬาอาชีพและกีฬาระดับนานาชาติ รวมทั้งสนับสนุนโครงสร้างพื้นฐาน อุปกรณ์ และสถานที่สำหรับการออกกำลังกาย การเล่นกีฬาและนันทนาการ

3.6 แผนงานยุทธศาสตร์เพื่อสนับสนุนด้านการพัฒนาและเสริมสร้างศักยภาพทรัพยากรมนุษย์ จำนวน 455.2 ล้านบาท เพื่อสนับสนุนเป้าหมายยุทธศาสตร์ด้านการพัฒนาและเสริมสร้างศักยภาพทรัพยากรมนุษย์ โดยพัฒนาให้คนไทยทุกช่วงวัยเป็นคนดี คนเก่ง มีคุณภาพ และสามารถเข้าถึงระบบการศึกษาได้อย่างทั่วถึงและมีคุณภาพ ยกย่องคุณภาพการจัดการศึกษาสู่ความเป็นเลิศ รวมทั้ง พัฒนาระบบฐานข้อมูลขนาดใหญ่และเครือข่ายเทคโนโลยีสารสนเทศด้านการศึกษา

3.7 แผนงานพื้นฐานด้านการพัฒนาและเสริมสร้างศักยภาพทรัพยากรมนุษย์ จำนวน 23,473.4 ล้านบาท เพื่อดำเนินภารกิจตามหน้าที่และอำนาจตามกฎหมายด้านการพัฒนาและเสริมสร้างศักยภาพทรัพยากรมนุษย์ให้มีประสิทธิภาพและเกิดความคุ้มค่า โดยส่งเสริมให้ทุกช่วงวัยได้รับการพัฒนาคุณภาพชีวิตและการศึกษาที่มีคุณภาพตามมาตรฐานการศึกษา ส่งเสริมครูและบุคลากรทางการศึกษาให้มีคุณภาพตามมาตรฐานและจรรยาบรรณของวิชาชีพ สนับสนุนการจัดการระบบเฝ้าระวัง ป้องกัน ควบคุมโรคและภัยสุขภาพ และพัฒนาระบบบริหารจัดการด้านสุขภาพเพื่อให้ประชาชนได้รับบริการอย่างมีคุณภาพได้มาตรฐาน ส่งเสริมศักยภาพทางการกีฬา รวมทั้ง การอนุรักษ์ พัฒนา สืบสานมรดกศิลปวัฒนธรรม และการทำนุบำรุง พระพุทธศาสนาและศาสนวัตถุ เพื่อเป็นศูนย์กลางในการเผยแผ่หลักธรรมทางพระพุทธศาสนา

3.8 แผนงานบุคลากรภาครัฐ จำนวน 416,438.4 ล้านบาท เพื่อให้การบริหารจัดการบุคลากรภาครัฐมีประสิทธิภาพและเกิดความคุ้มค่าในการดำเนินการกิจของรัฐ ตลอดจนพัฒนาระบบงานของหน่วยงานภาครัฐและพัฒนาสมรรถนะของบุคลากรให้มีขีดความสามารถในการปฏิบัติงานอย่างมีประสิทธิภาพ มีคุณธรรม จริยธรรม สามารถดำเนินชีวิตได้อย่างสมดุล

4. ยุทธศาสตร์ด้านการสร้างโอกาสและความเสมอภาคทางสังคม

จัดสรรงบประมาณรายจ่าย เพื่อสร้างความเป็นธรรม และลดความเหลื่อมล้ำในทุกมิติ กระจายศูนย์กลางความเจริญทางเศรษฐกิจและสังคมให้ทั่วถึง เพิ่มโอกาสให้ทุกภาคส่วนเข้ามาเป็นกำลังในการพัฒนาประเทศ เพิ่มขีดความสามารถของชุมชนท้องถิ่นในการพึ่งตนเอง ประชาชนได้รับบริการสาธารณสุขอย่างทั่วถึง สร้างสังคมคุณภาพโดยการสร้างทุนทางสังคม และสร้างพลังในชุมชนให้เข้มแข็งให้เกิดเป็นพลังทางสังคม สนับสนุนการเตรียมความพร้อมสังคมไทย ในการรองรับสังคมสูงวัย เพิ่มศักยภาพและยกระดับผู้ประกอบการธุรกิจส่งเสริมสภาพแวดล้อมและกลไกที่ส่งเสริมการพัฒนาเศรษฐกิจฐานราก เร่งดำเนินการให้ประชาชนมีสิทธิ ในที่ดินทำกิน ส่งเสริมให้มีนวัตกรรมทางการเงิน สร้างหลักประกันทางสังคมให้คนไทยทุกคนได้เข้าถึงบริการสุขภาพ โดยการพัฒนาระบบสาธารณสุข ยกกระดับ 30 บาทรักษาทุกที่ ด้วยบัตรประชาชนใบเดียว ส่งเสริมและสนับสนุนการศึกษาที่มีคุณภาพและมาตรฐาน สร้างหลักประกันสวัสดิการสำหรับแรงงาน ทั้งในระบบและนอกระบบ รวมทั้งส่งเสริมการจัดระบบสวัสดิการสังคมโดยรัฐ เพื่อดูแลคนทุกกลุ่มให้มีเกียรติ มีศักดิ์ศรี และสามารถตอบสนองความต้องการของกลุ่มเป้าหมายโดยเฉพาะกลุ่มเปราะบาง ทั้งนี้ ได้จัดสรรงบประมาณได้เป็นจำนวนทั้งสิ้น 926,266.8 ล้านบาท หรือคิดเป็นร้อยละ 24.7 ของวงเงินงบประมาณโดยจำแนกตามแผนงาน ดังนี้

4.1 แผนงานยุทธศาสตร์เสริมสร้างพลังทางสังคม จำนวน 7,199.3 ล้านบาท เพื่อส่งเสริมการสร้างพลังในชุมชนให้เกิดเป็นพลังทางสังคม และเพิ่มการมีส่วนร่วมของทุกภาคส่วนในการพัฒนาสังคม โดยสนับสนุนการสร้างครอบครัวอบอุ่นเข้มแข็ง ยุติความรุนแรงในครอบครัว ส่งเสริมคนรุ่นใหม่ให้เป็นกำลังในการพัฒนาและทำประโยชน์ส่วนรวมในสังคม พัฒนาและส่งเสริมศักยภาพเครือข่ายสู่การเป็นหุ้นส่วนในการพัฒนาสังคม พัฒนากลไกและระบบสนับสนุนการบริหารจัดการเครือข่ายในระดับจังหวัด อำเภอ ตำบล และชุมชน ส่งเสริมศักยภาพบทบาทสตรีและมนุษยชนบริหารจัดการและกำกับติดตามการส่งเสริมวิสาหกิจเพื่อสังคม ให้ทุกเพศสภาพเป็นพลังในการขับเคลื่อนการพัฒนาสังคม รวมถึงถ่ายทอดองค์ความรู้ ประยุกต์ใช้ ขยายผล และพัฒนาชุมชนตามแนวทางเศรษฐกิจพอเพียง เสริมสร้าง

ขีดความสามารถในการบริหารจัดการชุมชน สร้างความมั่นคงทางอาชีพและรายได้ สนับสนุนโครงการอันเนื่องมาจากพระราชดำริและการสร้างเครือข่ายการดำเนินงาน เพื่อส่งเสริมทุนทางสังคมและภูมิปัญญาท้องถิ่นให้สามารถนำไปต่อยอดพัฒนาสู่การเพิ่มคุณค่า และมูลค่าทางเศรษฐกิจและสังคม

4.2 แผนงานยุทธศาสตร์ส่งเสริมการกระจายอำนาจให้แก่องค์กรปกครองส่วนท้องถิ่น จำนวน 370,265.5 ล้านบาท เพื่อให้สอดคล้องกับพระราชบัญญัติกำหนดแผนและขั้นตอนการกระจายอำนาจให้แก่องค์กรปกครองส่วนท้องถิ่น พ.ศ. 2542 และที่แก้ไขเพิ่มเติม โดยส่งเสริมการกระจายอำนาจแก่องค์กรปกครองส่วนท้องถิ่น ให้สามารถพึ่งตนเองได้ในทุกมิติ ทั้งด้านเศรษฐกิจ สังคม การขับเคลื่อนนโยบายสาธารณะ ทรัพยากรธรรมชาติและสิ่งแวดล้อม ประชาชนได้รับบริการสาธารณะจากองค์กรปกครองส่วนท้องถิ่นอย่างทั่วถึง ผ่านการดำเนินงานที่สำคัญ อาทิ สนับสนุนการจัดการศึกษาขั้นพื้นฐานให้แก่นักเรียนโรงเรียนในสังกัดองค์กรปกครองส่วนท้องถิ่น สนับสนุนอาหารเสริม (นม) และอาหารกลางวัน สนับสนุนเบี้ยยังชีพผู้สูงอายุ เบี้ยยังชีพคนพิการ รวมถึงสนับสนุนการจัดการน้ำเสียและขยะในระดับจังหวัด ส่งเสริม และพัฒนาภาคการเกษตร การท่องเที่ยว อุตสาหกรรม การค้าและการลงทุน ในทุกพื้นที่ ตลอดจนส่งเสริมให้มีการเชื่อมโยงนโยบายและการบริหารจัดการระหว่างส่วนภูมิภาคและส่วนกลาง เพื่อให้ท้องถิ่นสามารถจัดบริการสาธารณะได้อย่างอิสระ และมีประสิทธิภาพ สู่การยกระดับความเป็นอยู่ของประชาชนให้มีคุณภาพอย่างยั่งยืน

4.3 แผนงานยุทธศาสตร์ส่งเสริมการพัฒนาจังหวัดและกลุ่มจังหวัดแบบบูรณาการ จำนวน 24,024.2 ล้านบาท เพื่อส่งเสริมการพัฒนาจังหวัดให้เป็นศูนย์กลางความเจริญทางเศรษฐกิจ สังคม และเทคโนโลยี โดยมุ่งเน้นให้ภาคประชาชนมีบทบาทในการกำหนดทิศทางการพัฒนาพื้นที่ของตนเอง รวมทั้งบูรณาการแผนให้สอดคล้องกันในทุกระดับ ตั้งแต่ระดับหมู่บ้าน ท้องถิ่น อำเภอ จังหวัด ไปจนถึงระดับกลุ่มจังหวัด เพื่อให้สามารถตอบสนองความต้องการและแก้ไขปัญหาในพื้นที่ โดยให้ความสำคัญกับสัดส่วนของจำนวนประชากรในแต่ละจังหวัด นำไปสู่การยกระดับคุณภาพชีวิต รวมถึงกระจายรายได้ให้แก่ประชาชนอย่างทั่วถึง ตลอดจนสร้างคุณค่าและมูลค่าทางเศรษฐกิจจากศักยภาพของฐานทรัพยากรของแต่ละพื้นที่ รวมถึงใช้ทรัพยากรนั้นอย่างยั่งยืน

4.4 แผนงานบูรณาการเตรียมความพร้อมเพื่อรองรับสังคมสูงวัย จำนวน 870.1 ล้านบาท เพื่อเตรียมความพร้อมให้กับประชากรก่อนวัยสูงอายุในการเข้าสู่สังคมสูงวัยอย่างมีคุณภาพและมั่นคง โดยส่งเสริมความรู้ด้านเศรษฐกิจ สังคม สุขภาพ รวมถึงพัฒนาสภาพแวดล้อมที่เอื้ออำนวยต่อการดำเนินชีวิตของผู้สูงอายุ เพิ่มศักยภาพการบริการดูแล

ผู้สูงอายุที่มีภาวะพึ่งพิงระยะยาว ส่งเสริมให้ทุกภาคส่วนเข้ามามีส่วนร่วมกำหนดนโยบายในการบูรณาการเพื่อรองรับสังคมสูงวัย สนับสนุนบทบาทขององค์กรปกครองส่วนท้องถิ่น สถานบริการเอกชน ผู้ดูแลอิสระ และสมาชิกในครอบครัวที่ผ่านการฝึกอบรมและสมรรถนะเสริมสร้างทักษะอาชีพ และการจ้างงานเพื่อให้ผู้สูงอายุมีงานทำ และมีรายได้ รองรับการเข้าสู่สังคมสูงวัย รวมถึงสร้างเสริมระบบการดูแลสุขภาพเพื่อรองรับผู้สูงอายุแบบบูรณาการ

4.5 แผนงานยุทธศาสตร์พัฒนาและส่งเสริมเศรษฐกิจฐานราก จำนวน 2,085.8 ล้านบาท เพื่อให้เกษตรกร ครัวเรือน ชุมชน และผู้มีรายได้น้อยมีรายได้เพิ่มขึ้นอย่างต่อเนื่อง และกระจายอย่างเหมาะสม โดยส่งเสริมองค์ความรู้ ทักษะที่สำคัญและจำเป็นต่อการเพิ่มศักยภาพของแรงงานในระบบเศรษฐกิจฐานราก พัฒนาเกษตรกรปราดเปรื่อง (Smart Farmer) รวมทั้งเพิ่มทักษะการเป็นผู้ประกอบการ โดยสนับสนุนให้ภาคเอกชนเข้ามามีบทบาทในการถ่ายทอดความรู้และเทคโนโลยี เพิ่มรายได้และลดรายจ่ายด้วยระบบดิจิทัล ส่งเสริมและพัฒนาอาชีพเพื่อแก้ไขปัญหาที่ดินทำกินของเกษตรกร เพิ่มประสิทธิภาพการจัดที่ดินทำกิน รวมถึงการออกโฉนดที่ดินเพื่อกระจายการถือครองอย่างเป็นธรรม สนับสนุนการปลูกไม้มีค่าเป็นพืชเศรษฐกิจ ส่งเสริมการตลาดผลิตภัณฑ์ชีวภาพด้วยนวัตกรรม ส่งเสริมตลาดสินค้าอัตลักษณ์ ด้วยการพัฒนาผลิตภัณฑ์ชุมชน ยกกระดับโครงสร้างการผลิตในอุตสาหกรรมเกษตรแปรรูปอย่างครบวงจร และส่งเสริมการแปรรูปสินค้าเกษตรในระดับชุมชนให้สามารถแข่งขันในตลาดสากล รวมถึงสร้างช่องทางการตลาดผ่านกลไกของสหกรณ์ ร้านค้าชุมชน วิทยาลัยชุมชน ได้อย่างมีประสิทธิภาพ

4.6 แผนงานยุทธศาสตร์การบริหารจัดการที่ดินและทรัพยากรดิน จำนวน 1,695.4 ล้านบาท เพื่อให้มีการพัฒนาการใช้ประโยชน์ที่ดินสาธารณะ สำหรับการบริหารจัดการที่ดินและทรัพยากรดินของประเทศ ส่งเสริมการพัฒนาการใช้ที่ดินสาธารณะ สำหรับทำนาที่รับฝากที่ดินจากเอกชน และนำมาหมุนเวียนสร้างประโยชน์ให้ผู้ที่มีรายได้น้อย รวมถึงพัฒนาพื้นที่เขตปฏิรูปที่ดิน พื้นที่สาธารณะและพื้นที่ป่าเสื่อมโทรม ให้เกิดประโยชน์สูงสุด เพิ่มการกระจายการถือครองที่ดินทำกินให้กับเกษตรกรและประชาชนอย่างเข้าถึงได้และเป็นธรรม พัฒนาแนวทางการพิสูจน์สิทธิในที่ดินและระบบการออกเอกสารสิทธิ์ ปรับปรุงกฎหมายที่เกี่ยวข้อง ให้สอดคล้องกับผลการดำเนินการปรับปรุงแนวเขตที่ดินของรัฐ ตลอดจนสร้างรายได้จากผืนดินอย่างสมดุล และยั่งยืน ผ่านกระบวนการมีส่วนร่วมของทุกภาคส่วนทั้งในและต่างประเทศ

4.7 แผนงานยุทธศาสตร์สร้างหลักประกันทางสังคม จำนวน 378,128.7 ล้านบาท เพื่อให้ประชาชนได้รับความสะดวกจากบริการพื้นฐานการแพทย์ใกล้บ้าน โดยยกระดับ 30 บาท รักษาทุกที่ ให้มีสิทธิประโยชน์เพิ่มขึ้น ประชาชนที่ได้รับสิทธิ์สามารถเข้าถึงบริการทางการแพทย์

และสาธารณสุขภายใต้ระบบประกันสุขภาพที่ทั่วถึง ได้มาตรฐาน ด้วยบัตรประชาชนใบเดียว โดยเชื่อมโยงข้อมูลบนฐานข้อมูลที่มีความปลอดภัย ลดความเหลื่อมล้ำในระบบประกันสุขภาพ รวมทั้งเพิ่มประสิทธิภาพด้านการคุ้มครองผู้บริโภคเพื่อดูแลประชาชนให้ได้รับความเป็นธรรม ในราคาสินค้าและบริการอย่างเหมาะสม ส่งเสริมการสร้างหลักประกันสังคมและสวัสดิการ สำหรับแรงงานในระบบและนอกระบบให้สามารถเข้าถึงระบบประกันสังคมอย่างทั่วถึง และเป็นธรรม ครอบคลุมผู้ประกันตนทุกกลุ่มเป้าหมาย รวมถึงสร้างความปลอดภัยและ อนามัยสุขภาพ ในการทำงานให้เหมาะสม ส่งเสริมค่าใช้จ่ายในการการจัดพระราชพิธีสวัสดิการ เพื่อช่วยเหลือประชาชนผู้มีรายได้น้อย ตลอดจนส่งเสริมให้ประชาชนได้รับการอำนวยความสะดวก ยุติธรรม คุ้มครองสิทธิเสรีภาพและการช่วยเหลือทางกฎหมายอย่างเสมอภาค

4.8 แผนงานยุทธศาสตร์สร้างความเสมอภาคทางการศึกษา จำนวน 88,530.8 ล้านบาท เพื่อสร้างโอกาสในการเข้าถึงการศึกษาที่มีคุณภาพและมีมาตรฐานอย่างทั่วถึง ให้ได้รับการศึกษาขั้นพื้นฐานในระบบ และนอกระบบตามสิทธิที่กำหนดไว้ โดยสนับสนุนค่าใช้จ่าย ในการจัดการศึกษาตั้งแต่ระดับอนุบาลจนจบการศึกษาขั้นพื้นฐาน ประกอบด้วยค่าจัดการเรียน การสอน ค่าหนังสือเรียน ค่าอุปกรณ์การเรียน ค่าเครื่องแบบนักเรียน และค่ากิจกรรมพัฒนา คุณภาพ สนับสนุนค่าอุปกรณ์การเรียนของนักเรียนสายอาชีพ อาชีวศึกษา ส่งเสริมการศึกษา และการเรียนรู้สำหรับเด็กและเยาวชนนอกระบบการศึกษาเพื่อลดความเหลื่อมล้ำทางการศึกษา เปิดโอกาสให้ประชาชนทุกคนได้รับการศึกษาอย่างเท่าเทียมและทั่วถึง มีคุณภาพตามมาตรฐาน ส่งเสริมและสนับสนุนกองทุนเพื่อความเสมอภาคทางการศึกษาในการช่วยเหลือผู้ขาดแคลน ทุนทรัพย์และด้อยโอกาสให้ได้รับโอกาสทางการศึกษาหรือการเรียนรู้เพื่อพัฒนาศักยภาพ ให้เหมาะสมสอดคล้องกับความจำเป็นรายบุคคล ควบคู่ไปกับการพัฒนาคุณภาพการศึกษา ของหน่วยจัดการเรียนรู้ทั้งในระบบและนอกระบบ หรือกลไกความร่วมมือในพื้นที่ รวมทั้ง เสริมสร้างและพัฒนาศักยภาพครู อาจารย์ และบุคลากรทางการศึกษาให้มีคุณภาพ รวมทั้ง สนับสนุนทุนเพื่อสร้างโอกาสทางการศึกษาระดับอุดมศึกษา

4.9 แผนงานยุทธศาสตร์มาตรการแบบเจาะจงกลุ่มเป้าหมายเพื่อแก้ปัญหา เฉพาะกลุ่ม จำนวน 29,685.7 ล้านบาท เพื่อให้มีระบบและกลไกสำหรับดูแลกลุ่มเป้าหมาย ที่ต้องการความช่วยเหลือเป็นพิเศษ อาทิ เด็ก เยาวชน สตรี ผู้สูงอายุ คนพิการ ผู้มีความบกพร่อง ทางร่างกาย และผู้ด้อยโอกาสให้ได้รับความคุ้มครองทางสังคมที่เพียงพอต่อการดำรงชีวิต โดยการพัฒนาระบบคุ้มครองและการจัดสวัสดิการทางสังคม ขับเคลื่อนนโยบาย มาตรการ ที่สำคัญ การจัดสวัสดิการเงินสงเคราะห์สำหรับกลุ่มเปราะบาง รวมถึงจัดให้มีศูนย์เร่งรัด จัดสวัสดิภาพประชาชน เพื่อให้ประชาชนที่มีปัญหาทางสังคมสามารถเข้าถึงบริการขั้นพื้นฐาน

ของรัฐอย่างทั่วถึง และเป็นธรรม สร้างความเชื่อมั่น และเพิ่มคุณภาพการให้บริการสาธารณะ ให้มีความปลอดภัย รวมทั้งสร้างพลังความร่วมมือและการมีส่วนร่วมของประชาชน เพื่อนำไปสู่ การยกระดับการคุ้มครองทางสังคม โดยสนับสนุนเบี้ยเด็กแรกเกิดถึง 6 ปี สนับสนุนการจัดการ ศพผู้สูงอายุตามประเพณี สนับสนุนการพัฒนาและปรับปรุงที่อยู่อาศัยเพื่อแก้ปัญหาชุมชน แออัด (บ้านมั่นคง) ที่อยู่อาศัยผู้มีรายได้น้อย (บ้านพอเพียง) พัฒนาที่อยู่อาศัยชุมชนริมคลอง เปรมประชากร รวมทั้งผู้มีรายได้น้อยสามารถเข้าถึงแหล่งสินเชื่อเพื่อซื้อที่อยู่อาศัยเป็นของตนเอง ส่งเสริมการจัดตั้งอำนวยการความสะดวกและบริการสาธารณะสำหรับคนพิการ ช่วยเหลือคุ้มครอง ผู้ประสบปัญหาทางสังคม พัฒนาคุณภาพชีวิตประชาชนกลุ่มเป้าหมายพิเศษในพื้นที่ เสริมสร้าง ความร่วมมือและการมีส่วนร่วมของชุมชนผ่านการจัดสวัสดิการชุมชนในรูปแบบพึ่งตนเอง รวมถึงสนับสนุนบริการสาธารณะให้แก่ประชาชนด้วยการเพิ่มคุณภาพการให้บริการและ การเดินทางสาธารณะการเดินทางการขนส่ง และการจราจรให้มีความปลอดภัย

4.10 แผนงานยุทธศาสตร์เพื่อสนับสนุนด้านการสร้างโอกาสและความเสมอภาค ทางสังคม จำนวน 14,454.0 ล้านบาท เพื่อยกระดับคุณภาพชีวิตของผู้มีรายได้น้อยและ เกษตรกรให้ดีขึ้นอย่างยั่งยืน โดยสนับสนุนการจัดสรรที่ดินทำกินเป็นของตนเอง เพื่อใช้สำหรับ ประกอบอาชีพเกษตรกรรม และอยู่อาศัย แก้ไขปัญหาการสูญเสียสิทธิในที่ดิน ส่งเสริมการพัฒนา และทดลองรูปแบบการบริหารจัดการที่ดิน ที่เป็นนวัตกรรมใหม่เพื่อเพิ่มโอกาสในการเข้าถึง ที่ดิน สนับสนุนสินเชื่อเพื่อประกอบอาชีพเกษตรกรรม และส่งเสริมกองทุนหมู่บ้านและ ชุมชนเมืองแห่งชาติ รวมทั้งสนับสนุนงานพิศัพที่ได้รับพระราชทานตามพระบรมราโชบาย อย่างเหมาะสม

4.11 แผนงานพื้นฐานด้านการสร้างโอกาสและความเสมอภาคทางสังคม จำนวน 716.9 ล้านบาท เพื่อสนับสนุนยุทธศาสตร์ด้านการสร้างโอกาสและความเสมอภาคทางสังคม โดยภาครัฐได้รับการสนับสนุน และส่งเสริมให้มีระบบบริหารจัดการที่มีผลสัมฤทธิ์สูง บุคลากร มีทักษะที่พร้อมรองรับการเปลี่ยนแปลงในยุคดิจิทัล เพื่อให้ประชาชนได้รับโอกาสในการเข้าถึง การบริการสาธารณะอย่างเท่าเทียม เป็นธรรมและทั่วถึง จัดตั้งธนาคารที่ดิน เพื่อให้เกิดการ กระจายการถือครองที่ดินและมีการใช้ประโยชน์ในที่ดินอย่างคุ้มค่า สนับสนุนเกษตรกรและ ประชาชนให้ได้รับการถ่ายทอดองค์ความรู้ เพื่อยกระดับความสามารถของตนเอง ตามแนวทาง เศรษฐกิจพอเพียงอย่างยั่งยืน ส่งเสริมและพัฒนาคุณภาพชีวิตของแรงงานให้ได้รับการคุ้มครอง สิทธิ และนายจ้างมีการบริหารจัดการด้านแรงงานตามกฎหมายสอดคล้องกับมาตรฐานแรงงาน รวมถึงสถานประกอบการได้รับการส่งเสริม และพัฒนาการจัดการความปลอดภัยและ อาชีวอนามัยอย่างถูกต้อง

4.12 แผนงานบุคลากรภาครัฐ จำนวน 8,610.4 ล้านบาท เพื่อให้การบริหารจัดการบุคลากรภาครัฐ มีประสิทธิภาพและเกิดความคุ้มค่าในการดำเนินการกิจของรัฐ ตลอดจนพัฒนาระบบงานของหน่วยงานภาครัฐและพัฒนาสมรรถนะของบุคลากรให้มีขีดความสามารถในการปฏิบัติงานอย่างมีประสิทธิภาพ มีคุณธรรม จริยธรรม สามารถดำเนินชีวิตได้อย่างสมดุล

5. ยุทธศาสตร์ด้านการสร้างการเติบโตบนคุณภาพชีวิตที่เป็นมิตรต่อสิ่งแวดล้อม

จัดสรรงบประมาณรายจ่าย เพื่อการอนุรักษ์ ฟื้นฟู พัฒนาทรัพยากร รักษาสิ่งแวดล้อม และใช้ประโยชน์อย่างสมดุล โดยการสร้างการเติบโตอย่างยั่งยืน สร้างการเติบโตบนสังคม เศรษฐกิจสีเขียว เศรษฐกิจภาคทะเล แก้ไขปัญหาฝุ่น PM 2.5 ปัญหาหมอกควันและไฟป่า ลดผลกระทบจากภัยธรรมชาติ และการเปลี่ยนแปลงสภาพภูมิอากาศ และบูรณาการความร่วมมือกับภาคีเครือข่ายในการบริหารจัดการทรัพยากรธรรมชาติและสิ่งแวดล้อม ทั้งนี้ ได้จัดสรรงบประมาณไว้เป็นจำนวนทั้งสิ้น 136,851.3 ล้านบาท หรือคิดเป็นร้อยละ 3.6 ของวงเงินงบประมาณ โดยจำแนกตามแผนงาน ดังนี้

5.1 แผนงานยุทธศาสตร์สร้างการเติบโตอย่างยั่งยืน อนุรักษ์ ฟื้นฟู และป้องกันการทำลายทรัพยากรธรรมชาติ จำนวน 5,677.8 ล้านบาท เพื่อให้ความหลากหลายทางชีวภาพ ได้รับการอนุรักษ์ และฟื้นฟู โดยพัฒนากลไกและมาตรการในการอนุรักษ์ ปกป้องคุ้มครอง ลดภัยคุกคาม ฟื้นฟูและใช้ประโยชน์ความหลากหลายชีวภาพอย่างยั่งยืน รักษาพื้นที่ป่า การบริโภคและการผลิตมีความยั่งยืน พัฒนาและเพิ่มพื้นที่สีเขียวทุกประเภท ส่งเสริมการปลูกไม้เศรษฐกิจแบบครบวงจร เพิ่มประสิทธิภาพการอนุรักษ์ฟื้นฟู และป้องกันทรัพยากร ป่าชายเลน สร้างความยั่งยืนของฐานทรัพยากรธรรมชาติตามหลักโมเดลเศรษฐกิจ BCG จัดระเบียบการใช้ที่ดินด้วยการจัดทำแผนการจัดการทรัพยากรที่ดินและป่าไม้ระดับพื้นที่ เพื่อลดปัญหาความขัดแย้ง การใช้ประโยชน์ทรัพยากรที่ดินและป่าไม้ในพื้นที่เขตป่าสงวนแห่งชาติ

5.2 แผนงานยุทธศาสตร์สร้างการเติบโตอย่างยั่งยืนบนสังคมเศรษฐกิจภาคทะเล จำนวน 603.2 ล้านบาท เพื่อให้ทรัพยากรทางทะเลและชายฝั่งได้รับการปรับปรุง ฟื้นฟู และสร้างใหม่ โดยจัดการคุณภาพน้ำทะเล ลดปริมาณขยะและของเสียลงทะเล รักษาระบบนิเวศ และสัตว์ทะเลหายากใกล้สูญพันธุ์ คุ้มครอง อนุรักษ์ และฟื้นฟูระบบนิเวศทางทะเลและชายฝั่ง ตลอดจนพัฒนาและเพิ่มประสิทธิภาพระบบติดตาม เฝ้าระวัง คาดการณ์ และประเมินผลกระทบจากคราบน้ำมันในทะเล

5.3 แผนงานยุทธศาสตร์จัดการผลกระทบจากการเปลี่ยนแปลงสภาพภูมิอากาศ จำนวน 2,077.3 ล้านบาท เพื่อให้ประเทศสามารถลดการปล่อยก๊าซเรือนกระจกและลดผลกระทบจากภัยธรรมชาติ และสร้างขีดความสามารถในการปรับตัวและลดผลกระทบจากภัยธรรมชาติและการเปลี่ยนแปลงสภาพภูมิอากาศ โดยส่งเสริมการสร้างการเติบโตอย่างยั่งยืนบนสังคมที่เป็นมิตรต่อสภาพภูมิอากาศ สร้างความร่วมมือของภาคีต่าง ๆ เสริมสร้างขีดความสามารถในการลดมลพิษ และลดก๊าซเรือนกระจกจากภาคอุตสาหกรรม ส่งเสริมการลงทุนเทคโนโลยีคาร์บอนต่ำ ส่งเสริมการลงทุนที่เป็นมิตรต่อสภาพภูมิอากาศในการพัฒนาโครงสร้างพื้นฐานของภาครัฐและภาคเอกชน รวมทั้งเพิ่มการกักเก็บคาร์บอนในพื้นที่ป่าเพื่อพัฒนาประเทศมุ่งสู่สังคมคาร์บอนต่ำ ตลอดจนเพิ่มประสิทธิภาพระบบตรวจวัดและการแจ้งเตือนภัยสภาพอากาศ และสนับสนุนให้เกิดการปรับตัวเพื่อลดความสูญเสียและเสียหายจากภัยธรรมชาติและผลกระทบจากการเปลี่ยนแปลงสภาพภูมิอากาศ

5.4 แผนงานยุทธศาสตร์จัดการมลพิษและสิ่งแวดล้อม จำนวน 872.3 ล้านบาท เพื่อให้ประเทศ มีการบริหารจัดการคุณภาพสิ่งแวดล้อมที่มีประสิทธิภาพและเอื้อต่อการมีคุณภาพชีวิตที่ดีของประชาชน โดยแก้ไขปัญหาขยะทุกประเภทอย่างเป็นระบบและมีประสิทธิภาพมากขึ้น ป้องกัน แก้ไขและจัดการมลพิษจากแหล่งกำเนิด บริหารจัดการที่ดินและส่งเสริมการหยุดเผาในพื้นที่การเกษตร จัดการคุณภาพอากาศของแต่ละพื้นที่ให้อยู่ในเกณฑ์มาตรฐานที่กำหนด เพิ่มประสิทธิภาพการติดตามตรวจสอบและรายงานข้อมูลคุณภาพอากาศ ปริมาณน้ำเสียได้รับการบำบัดได้ตามมาตรฐานน้ำทิ้งจากระบบบำบัดน้ำเสียชุมชน รวมถึงส่งเสริมให้โรงพยาบาลมีการพัฒนานามัยสิ่งแวดล้อมได้ตามเกณฑ์

5.5 แผนงานยุทธศาสตร์ยกระดับกระบวนการกำหนดอนาคตประเทศด้านทรัพยากรธรรมชาติและสิ่งแวดล้อม จำนวน 69.0 ล้านบาท เพื่อบริหารจัดการทรัพยากรดิน ส่งเสริมการผลิตและบริโภคที่เป็นมิตรกับสิ่งแวดล้อม สร้างวินัยและการมีส่วนร่วมในการจัดการขยะ สร้างความตระหนักรู้ ด้านพฤติกรรมที่พึงประสงค์ต่อสิ่งแวดล้อม และคุณภาพชีวิตที่ดี ด้านการเปลี่ยนแปลงสภาพภูมิอากาศ เพิ่มประสิทธิภาพการประเมินผลกระทบสิ่งแวดล้อม

5.6 แผนงานบูรณาการบริหารจัดการทรัพยากรน้ำ จำนวน 62,620.6 ล้านบาท เพื่อให้ประเทศความมั่นคงด้านน้ำเพิ่มขึ้น มีการบริหารจัดการทรัพยากรน้ำอย่างเป็นระบบและยั่งยืน รวมทั้งช่วยเหลือและแก้ปัญหาภัยแล้ง โดยการจัดการน้ำอุปโภคบริโภคผ่านการจัดหาแหล่งน้ำสำรองเพื่อระบบประปา สร้างความมั่นคงด้านน้ำทั้งภาคการผลิต ภาคเกษตร และอุตสาหกรรมให้มีต้นทุนน้ำใช้อย่างสมดุล และเพิ่มผลิตภาพการใช้น้ำ พัฒนาและ

เพิ่มประสิทธิภาพระบบกระจายน้ำ มีพื้นที่รับประโยชน์จากแหล่งน้ำเพิ่มขึ้น การจัดการน้ำท่วม และบรรเทาสถานการณ์อุทกภัยในพื้นที่ชุมชนและพื้นที่เศรษฐกิจ พัฒนา และเพิ่มประสิทธิภาพ การจัดการน้ำเสีย อนุรักษ์ฟื้นฟูสภาพป่าต้นน้ำ ป้องกันการชะล้างพังทลายของดิน และฟื้นฟู ป่าต้นน้ำ และปลูกป่าฟื้นฟู

5.7 แผนงานยุทธศาสตร์เสริมสร้างประสิทธิภาพการบริหารจัดการทรัพยากรน้ำ จำนวน 36,196.5 ล้านบาท เพื่อพัฒนา ฟื้นฟู ปรับปรุง และซ่อมแซมระบบชลประทาน ระบบ กระจายน้ำ สนับสนุนการบริหารจัดการน้ำและงานชลประทาน บริหารจัดการแหล่งน้ำ ทั้งในและนอกเขตพื้นที่ชลประทาน ตลอดจนแหล่งน้ำชุมชนและแหล่งน้ำสาธารณะ รวมทั้ง การจัดหาอากาศยานสำหรับการปฏิบัติการฝนหลวง และบริหารจัดการเทคโนโลยีสารสนเทศ เพื่อจัดการทรัพยากรน้ำอย่างมีประสิทธิภาพ มั่นคงและยั่งยืน

5.8 แผนงานยุทธศาสตร์เพื่อสนับสนุนด้านการสร้างการเติบโตบนคุณภาพชีวิต ที่เป็นมิตรต่อสิ่งแวดล้อม จำนวน 913.5 ล้านบาท เพื่ออนุรักษ์ รักษาและใช้ประโยชน์ ทรัพยากรธรรมชาติและสิ่งแวดล้อมอย่างสมดุลและยั่งยืน สนับสนุนการบริหารจัดการ ทรัพยากรน้ำ บริหารจัดการเทคโนโลยีสารสนเทศ เพื่อการบริหารจัดการทรัพยากร รวมทั้ง เพิ่มศักยภาพการบริหารจัดการทรัพยากรน้ำบาดาล

5.9 แผนงานพื้นฐานด้านการสร้างการเติบโตบนคุณภาพชีวิตที่เป็นมิตรต่อ สิ่งแวดล้อม จำนวน 9,879.2 ล้านบาท เพื่อดำเนินการด้านการสร้างการเติบโตบนคุณภาพชีวิต ที่เป็นมิตรต่อสิ่งแวดล้อม สนับสนุนการบริหารจัดการน้ำ ทรัพยากรธรรมชาติ มลพิษและ สิ่งแวดล้อม สนับสนุนการบริหารจัดการก๊าซเรือนกระจก และการพัฒนาแหล่งเรียนรู้และ แหล่งอนุรักษ์พันธุ์พืช

5.10 แผนงานบุคลากรภาครัฐ จำนวน 17,941.9 ล้านบาท เพื่อให้การบริหารจัดการ บุคลากรภาครัฐ มีประสิทธิภาพและเกิดความคุ้มค่าในการดำเนินการกิจของรัฐ ตลอดจนพัฒนา ระบบงานของหน่วยงานภาครัฐ และพัฒนาสมรรถนะของบุคลากรให้มีขีดความสามารถในการ ปฏิบัติงานอย่างมีประสิทธิภาพ มีคุณธรรม จริยธรรม สามารถดำเนินชีวิตได้อย่างสมดุล

6. ยุทธศาสตร์ด้านการปรับสมดุลและพัฒนาระบบการบริหารจัดการภาครัฐ

จัดสรรงบประมาณรายจ่าย เพื่อให้ภาครัฐมีวัฒนธรรมการทำงานที่มุ่งผลสัมฤทธิ์และ ผลประโยชน์ส่วนรวม ตอบสนองความต้องการของประชาชนได้อย่างสะดวก รวดเร็ว โปร่งใส โดยมุ่งเน้นการปรับปรุง และพัฒนาปัจจัยพื้นฐานเพื่อส่งเสริมการฟื้นฟูและพัฒนาประเทศ ได้แก่

การปรับปรุงและพัฒนาฐานข้อมูลแบบบูรณาการ โดยการจัดเก็บและเชื่อมโยงข้อมูลระหว่างหน่วยงานต่าง ๆ การส่งเสริมภาครัฐดิจิทัล โดยการนำเทคโนโลยีดิจิทัลมาประยุกต์ใช้ในการให้บริการประชาชน และมุ่งเน้นการบริการประชาชน และประสิทธิภาพภาครัฐ ได้แก่ การพัฒนาการบริการประชาชนและการบริหารจัดการการเงินการคลัง การปรับสมดุลภาครัฐ การพัฒนาระบบบริหารงานภาครัฐและการสร้างและพัฒนาบุคลากรภาครัฐ การต่อต้านการทุจริตและประพฤติมิชอบ การพัฒนากฎหมายและกระบวนการยุติธรรม ครอบคลุมทั้งด้านเศรษฐกิจ และสังคม ทั้งนี้ ได้จัดสรรงบประมาณไว้เป็นจำนวนทั้งสิ้น 645,499.5 ล้านบาท หรือคิดเป็นร้อยละ 17.2 ของวงเงินงบประมาณ โดยจำแนกตามแผนงาน ดังนี้

6.1 แผนงานยุทธศาสตร์พัฒนาบริการประชาชนและการพัฒนาประสิทธิภาพภาครัฐ จำนวน 29,353.7 ล้านบาท เพื่อพัฒนาระบบอำนวยความสะดวกในการบริการภาครัฐ ให้สามารถติดต่อราชการได้โดยง่าย สะดวก รวดเร็ว โปร่งใส ลดค่าใช้จ่าย และตรวจสอบได้ รวมทั้งการบริหารจัดการการเงิน การคลัง โดยเพิ่มประสิทธิภาพการจัดเก็บรายได้ ขยายฐานภาษีและการปรับปรุงระบบภาษี ที่เหมาะสมกับสถานการณ์ทางเศรษฐกิจของประเทศ พัฒนาระบบการคลังล่วงหน้าระยะปานกลางและระยะยาว ปรับปรุงวิธีการงบประมาณให้มีความคล่องตัว สะดวกเหมาะสมกับสถานการณ์และความเร่งด่วน เพิ่มประสิทธิภาพในการบริหารจัดการหนี้สาธารณะให้เกิดความยั่งยืนทางการคลังในระยะยาว พร้อมทั้งพัฒนาระบบการติดตามประเมินผลที่สะท้อนการบรรลุเป้าหมายยุทธศาสตร์ชาติในทุกระดับ โดยมีการติดตามประเมินผลทั้งก่อนเริ่มโครงการ ระหว่างดำเนินการและหลังดำเนินการ มีการปรับสมดุลภาครัฐโดยการปรับขนาดของภาครัฐให้เหมาะสมกับภารกิจ เสริมสร้างบทบาทของภาคส่วนอื่น ๆ ตลอดจนสร้างบุคลากรภาครัฐที่เป็นคนดีมีคุณธรรม จริยธรรม มีจิตสำนึก และเป็นคนเก่ง มีความรู้ ความสามารถควบคู่ไปกับการเสริมสร้างประสิทธิภาพ และคุณภาพภายใต้หลักระบบคุณธรรม

6.2 แผนงานบูรณาการรัฐบาลดิจิทัล จำนวน 3,538.9 ล้านบาท เพื่อส่งเสริมการปรับปรุงการทำงานของภาครัฐให้เป็นรัฐบาลดิจิทัล และส่งเสริมการเพิ่มประสิทธิภาพการให้บริการประชาชน การนำเทคโนโลยีและระบบดิจิทัลมาใช้อย่างเต็มรูปแบบ รวมทั้งพัฒนาบริการภาครัฐในรูปแบบดิจิทัลแบบเบ็ดเสร็จและพัฒนาารูปแบบการให้บริการภาครัฐผ่านการนำเทคโนโลยีดิจิทัลมาประยุกต์ใช้อย่างคุ้มค่า โดยยึดประชาชนเป็นศูนย์กลางด้วยการสนับสนุนการพัฒนาบริการภาครัฐที่มีคุณค่าและปฏิบัติงานเทียบได้กับมาตรฐานสากล มีความรวดเร็ว สะดวก มีประสิทธิภาพ โปร่งใส ตรวจสอบได้ ลดภาระค่าใช้จ่าย ลดขั้นตอน

การทำงานและทันต่อสถานการณ์ รวมทั้งไม่มีข้อจำกัดของเวลา พื้นที่และกลุ่มคน รวมทั้งมีการเชื่อมโยงข้อมูลระหว่างหน่วยงานภาครัฐโดยสมบูรณ์และระบบบริการภาครัฐทางอิเล็กทรอนิกส์เพื่อให้เป็นไปตามความต้องการของประชาชน ภาคธุรกิจ และผู้ใช้บริการ ตลอดจนปรับปรุงระบบการอนุมัติและอนุญาตของภาครัฐ พัฒนาระบบจัดเก็บ และเปิดเผยข้อมูลภาครัฐ ลดข้อจำกัดด้านกฎหมาย และแก้ไขกฎหมายที่ไม่เป็นธรรม ล้าสมัย หรือเป็นอุปสรรคต่อการพัฒนา เพื่อยกระดับการพัฒนาภาครัฐสู่การเป็นรัฐบาลดิจิทัล

6.3 แผนงานบูรณาการต่อต้านการทุจริตและประพฤติมิชอบ จำนวน 953.6 ล้านบาท เพื่อส่งเสริมการจัดการปัญหาทุจริตและประพฤติมิชอบ โดยใช้เทคโนโลยีที่ทันสมัยในการให้บริการ พร้อมทั้งสนับสนุนการป้องกัน และขจัดกาทุจริตที่ประชาชนมีส่วนร่วม และป้องกันการแทรกแซง การบริหารราชการ สร้างความโปร่งใสและธรรมาภิบาลภาครัฐ โดยเปิดเผยข้อมูล ผ่านเทคโนโลยีหรือช่องทางต่าง ๆ ให้ประชาชนมีส่วนร่วมในการให้ข้อมูล ข้อเท็จจริง ความคิดเห็น และตรวจสอบการดำเนินงานของหน่วยงานภาครัฐ มีการบูรณาการ การบริหารจัดการและนำไปประกอบการตัดสินใจของหน่วยงานภาครัฐในการแก้ปัญหา และการพัฒนาร่วมกัน และเพื่อลดปัญหาการทุจริตในสังคมไทย ผ่านการปลูกจิตสำนึกและสร้างค่านิยมให้ทุกภาคส่วน ตระหนักไว้ในเรื่องความซื่อสัตย์สุจริต คุณธรรม จริยธรรมและใช้หลักธรรมาภิบาลในการบริหารองค์กร ปรับปรุงกฎหมายและบังคับใช้กฎหมายอย่างเข้มงวด และเป็นธรรม

6.4 แผนงานยุทธศาสตร์พัฒนากฎหมายและกระบวนการยุติธรรม จำนวน 18,666.1 ล้านบาท เพื่อปรับปรุงกระบวนการยุติธรรมให้มีประสิทธิภาพสูงขึ้นและการทำงานระหว่างหน่วยงานที่เกี่ยวข้องอย่างบูรณาการ สนับสนุนการสร้างความเป็นธรรมในการคุ้มครองพิทักษ์สิทธิของประชาชน และพัฒนากฎหมายให้เหมาะสมกับบริบทต่าง ๆ ให้สอดคล้องกับการเปลี่ยนแปลงและการพัฒนา ตลอดจนการบังคับใช้กฎหมายให้เป็นไปด้วยความโปร่งใส และมีประสิทธิภาพ ส่งเสริมและบริหารจัดการให้กระบวนการยุติธรรม มีความเสมอภาค มีความเท่าเทียมกัน และมีความเป็นธรรมในสังคม โดยมีการนำนวัตกรรมและเทคโนโลยีดิจิทัลมาประยุกต์ใช้เพื่อให้ประชาชนสามารถเข้าถึงกระบวนการยุติธรรมด้วยความสะดวก รวดเร็ว เสมอภาค เป็นธรรม และลดข้อจำกัดด้านกฎหมาย แก้ไขปรับปรุงกฎหมายให้ทันสมัย ยกเลิกกฎหมายที่ไม่จำเป็น หรือเป็นอุปสรรคต่อการพัฒนาประเทศ และพัฒนารูปแบบของการมีส่วนร่วมในกระบวนการยุติธรรม พัฒนากลไกคุ้มครองสิทธิและเสรีภาพประชาชนผู้ได้รับผลกระทบจากกระบวนการยุติธรรมและความขัดแย้งระหว่างภาครัฐ เอกชนและชุมชน

ตลอดจนเพิ่มประสิทธิภาพพระบการสืบเสาะและการสอดส่อง ให้มีความโปร่งใส และใช้เทคโนโลยีดิจิทัลเป็นช่องทางให้ประชาชนเข้าถึงกระบวนการยุติธรรมตลอดกระบวนการพิจารณาดี ได้อย่างสะดวก รวดเร็ว โดยทุกขั้นตอนมีการกำหนดระยะเวลาที่ชัดเจน

6.5 แผนงานยุทธศาสตร์เพื่อสนับสนุนด้านการปรับสมดุลและพัฒนาระบบการบริหารจัดการภาครัฐ จำนวน 456,660.6 ล้านบาท เพื่อสนับสนุนเป้าหมายยุทธศาสตร์ด้านการปรับสมดุลและพัฒนาระบบการบริหารจัดการภาครัฐ คือ ภาครัฐมีวัฒนธรรมในการทำงานที่มุ่งผลสัมฤทธิ์และผลประโยชน์ส่วนรวม ตอบสนองความต้องการของประชาชน ได้อย่างสะดวก รวดเร็ว โปร่งใส และภาครัฐมีขนาดที่เล็กลง พร้อมปรับตัวให้ทันต่อการเปลี่ยนแปลง รวมทั้งภาครัฐมีความโปร่งใสปลอดการทุจริตและประพฤติมิชอบ เพื่อประโยชน์ต่อส่วนรวมของประเทศ มีการนำนวัตกรรมเทคโนโลยีข้อมูลขนาดใหญ่ ระบบการทำงานที่เป็นดิจิทัลเข้ามาประยุกต์ใช้ปฏิบัติงานเทียบได้กับมาตรฐานสากล เปิดโอกาสให้ทุกภาคส่วนเข้ามามีส่วนร่วม เพื่อตอบสนองความต้องการของประชาชนได้อย่างยุติธรรม ตามหลักนิติธรรม สะดวก รวดเร็ว และโปร่งใส ร่วมกันปลูกฝังค่านิยม ความซื่อสัตย์สุจริต ความมั่งคั่ง และกฎหมายต้องมีเพียงเท่าที่จำเป็น มีความทันสมัย มีความเป็นสากล มีประสิทธิภาพ และนำไปสู่การลดความเหลื่อมล้ำและเอื้อต่อการพัฒนากระบวนการยุติธรรม มีการบริหารที่มีประสิทธิภาพ เป็นธรรมไม่เลือกปฏิบัติและอำนวยความสะดวกตามหลักนิติธรรม

6.6 แผนงานพื้นฐานด้านการปรับสมดุลและพัฒนาระบบการบริหารจัดการภาครัฐ จำนวน 24,789.7 ล้านบาท เพื่อให้การดำเนินการกิจด้านการปรับสมดุลและพัฒนาระบบการบริหารจัดการภาครัฐ มีประสิทธิภาพและเกิดความคุ้มค่า หน่วยงานภาครัฐสามารถปฏิบัติงานและให้บริการได้อย่างต่อเนื่อง และเป็นไปตามอำนาจหน้าที่ ตามกฎหมาย ได้ตามมาตรฐาน รวมทั้งบุคลากร สถานที่ อุปกรณ์ และสภาพแวดล้อมการทำงานได้รับการดูแลที่ดี

6.7 แผนงานบุคลากรภาครัฐ จำนวน 111,536.9 ล้านบาท เพื่อให้การบริหารจัดการบุคลากรภาครัฐมีประสิทธิภาพและเกิดความคุ้มค่าในการดำเนินการกิจของรัฐ บุคลากรภาครัฐต้องยึดค่านิยมในการทำงานเพื่อประชาชน ยึดหลักคุณธรรม จริยธรรม มีจิตสำนึก มีความสามารถสูง มุ่งมั่น และเป็นมืออาชีพ ตลอดจนพัฒนาระบบงานของหน่วยงานภาครัฐและพัฒนาสมรรถนะของบุคลากรให้มีขีดความสามารถในการปฏิบัติงาน และสามารถดำเนินชีวิตได้อย่างสมดุล พร้อมทั้งพัฒนาระบบการประเมินผลบุคลากรภาครัฐที่สามารถส่งเสริมและสะท้อนศักยภาพในการร่วมขับเคลื่อนเป้าหมายของประเทศอย่างเป็นระบบ

7. รายการคำดำเนินการภาครัฐ

จัดสรรงบประมาณรายจ่ายเพื่อสำรองไว้เป็นค่าใช้จ่ายในการรับรองเหตุการณ์ที่อาจเกิดขึ้นโดยมิได้คาดหมายสำหรับกรณีฉุกเฉินหรือจำเป็น และบริหารจัดการหนี้ภาครัฐ ทั้งนี้ ได้จัดสรรงบประมาณไว้เป็นจำนวนทั้งสิ้น 695,310.4 ล้านบาท หรือคิดเป็นร้อยละ 18.5 ของวงเงินงบประมาณ โดยจำแนกตามแผนงาน ดังนี้

7.1 แผนงานบริหารเพื่อรองรับกรณีฉุกเฉินหรือจำเป็น จำนวน 285,056.7 ล้านบาท เพื่อป้องกันหรือแก้ไขสถานการณ์อันกระทบต่อความสงบเรียบร้อยของประชาชน ความมั่นคงของรัฐ การเยียวยาหรือบรรเทาความเสียหายจากภัยพิบัติสาธารณภัยร้ายแรง กระตุ้นเศรษฐกิจ และสร้างความเข้มแข็งของระบบเศรษฐกิจ และภารกิจที่เป็นความจำเป็นเร่งด่วนของรัฐ รวมทั้งจัดสรรเงินชดเชยค่างานก่อสร้างเพื่อช่วยเหลือผู้ประกอบการอาชีพก่อสร้าง โดยค่านึงถึงวินัยทางการคลัง

7.2 แผนงานบริหารจัดการหนี้ภาครัฐ จำนวน 410,253.7 ล้านบาท เพื่อให้การบริหารจัดการหนี้และการชำระหนี้ภาครัฐเป็นไปอย่างมีประสิทธิภาพและเกิดประโยชน์สูงสุดต่อเศรษฐกิจ

ตารางที่ 1 - 3
งบประมาณรายจ่ายประจำปีงบประมาณ พ.ศ. 2568
จำแนกตามยุทธศาสตร์การจัดสรรงบประมาณ

หน่วย: ล้านบาท

ยุทธศาสตร์การจัดสรรงบประมาณ	งบประมาณ	
	จำนวน	ร้อยละ
รวมทั้งสิ้น	3,752,700.0	100.0
1. ยุทธศาสตร์ด้านความมั่นคง	403,868.0	10.8
2. ยุทธศาสตร์ด้านการสร้างความสามารถในการแข่งขัน	362,199.9	9.7
3. ยุทธศาสตร์ด้านการพัฒนาและเสริมสร้างศักยภาพทรัพยากรมนุษย์	582,704.1	15.5
4. ยุทธศาสตร์ด้านการสร้างโอกาสและความเสมอภาคทางสังคม	926,266.8	24.7
5. ยุทธศาสตร์ด้านการสร้างการเติบโตบนคุณภาพชีวิต ที่เป็นมิตรต่อสิ่งแวดล้อม	136,851.3	3.6
6. ยุทธศาสตร์ด้านการปรับสมดุลและพัฒนาระบบการบริหารจัดการภาครัฐ	645,499.5	17.2
7. รายการค่าดำเนินการภาครัฐ	695,310.4	18.5

ตารางที่ 1 - 4

งบประมาณรายจ่ายประจำปีงบประมาณ พ.ศ. 2568 จำแนกตามยุทธศาสตร์การจัดสรรงบประมาณและแผนงาน

หน่วย : ล้านบาท

ยุทธศาสตร์การจัดสรรงบประมาณและแผนงาน	งบประมาณ
รวมงบประมาณทั้งสิ้น	3,752,700.0
1. ยุทธศาสตร์ด้านความมั่นคง	403,868.0
1.1 แผนงานยุทธศาสตร์เสริมสร้างความมั่นคงของสถาบันหลักของชาติ	12,695.6
1.2 แผนงานยุทธศาสตร์รักษาความสงบภายในประเทศ	28,355.0
1.3 แผนงานยุทธศาสตร์พัฒนาและเสริมสร้างการเมืองในระบอบประชาธิปไตยอันมีพระมหากษัตริย์ทรงเป็นประมุข	721.7
1.4 แผนงานบูรณาการขับเคลื่อนการแก้ไขปัญหาจังหวัดชายแดนภาคใต้	5,737.9
1.5 แผนงานยุทธศาสตร์จัดการปัญหาแรงงานต่างด้าวและการค้ามนุษย์	402.7
1.6 แผนงานบูรณาการป้องกันปราบปราม และแก้ไขปัญหาภัยเสพติด	5,099.0
1.7 แผนงานยุทธศาสตร์ป้องกันและแก้ไขปัญหาที่มีผลกระทบต่อความมั่นคง	18,215.3
1.8 แผนงานยุทธศาสตร์พัฒนาระบบการเตรียมพร้อมแห่งชาติและระบบบริหารจัดการภัยพิบัติ	24,537.7
1.9 แผนงานยุทธศาสตร์พัฒนาศักยภาพการป้องกันประเทศและความพร้อมเผชิญภัยคุกคามทุกมิติ	60,339.5
1.10 แผนงานยุทธศาสตร์พัฒนากลไกการบริหารจัดการความมั่นคงแบบองค์รวม	406.0
1.11 แผนงานยุทธศาสตร์ส่งเสริมความสัมพันธ์ระหว่างประเทศ	5,581.4
1.12 แผนงานพื้นฐานด้านความมั่นคง	38,963.8
1.13 แผนงานบุคลากรภาครัฐ	202,812.4
2. ยุทธศาสตร์ด้านการสร้างความสามารถในการแข่งขัน	362,199.9
2.1 แผนงานยุทธศาสตร์การเกษตรสร้างมูลค่า	14,396.1
2.2 แผนงานบูรณาการพัฒนาอุตสาหกรรมและบริการแห่งอนาคต	8,698.5
2.3 แผนงานยุทธศาสตร์ส่งเสริมและพัฒนาศักยภาพด้านการท่องเที่ยว	3,134.8
2.4 แผนงานบูรณาการสร้างรายได้จากการท่องเที่ยว	8,132.8
2.5 แผนงานยุทธศาสตร์พัฒนาพื้นที่และเมืองนำอยู่อัจฉริยะ	13,003.7
2.6 แผนงานบูรณาการพัฒนาด้านคมนาคมและระบบโลจิสติกส์	103,120.5
2.7 แผนงานยุทธศาสตร์เสริมสร้างประสิทธิภาพด้านการคมนาคม	92,799.6
2.8 แผนงานยุทธศาสตร์พัฒนาความมั่นคงทางพลังงาน	1,957.9
2.9 แผนงานยุทธศาสตร์พัฒนาเศรษฐกิจและสังคมดิจิทัล	2,526.3

ยุทธศาสตร์การจัดสรรงบประมาณและแผนงาน	งบประมาณ
2.10 แผนงานยุทธศาสตร์การส่งเสริมวิสาหกิจขนาดกลางและขนาดย่อมที่เข้มแข็ง แข่งขันได้	4,758.7
2.11 แผนงานยุทธศาสตร์พัฒนาพื้นที่เขตเศรษฐกิจพิเศษ	428.4
2.12 แผนงานบูรณาการเขตพัฒนาพิเศษภาคตะวันออก	7,329.9
2.13 แผนงานยุทธศาสตร์การวิจัยและพัฒนานวัตกรรม	19,254.5
2.14 แผนงานยุทธศาสตร์พัฒนาศักยภาพด้านวิทยาศาสตร์ เทคโนโลยี และนวัตกรรม	254.9
2.15 แผนงานยุทธศาสตร์เพื่อสนับสนุนด้านการสร้างความสามารถในการแข่งขัน	23,714.0
2.16 แผนงานพื้นฐานด้านการสร้างความสามารถในการแข่งขัน	15,346.2
2.17 แผนงานบุคลากรภาครัฐ	43,343.1
3. ยุทธศาสตร์ด้านการพัฒนาและเสริมสร้างศักยภาพทรัพยากรมนุษย์	582,704.1
3.1 แผนงานยุทธศาสตร์ปรับเปลี่ยนค่านิยมและวัฒนธรรม	2,938.6
3.2 แผนงานยุทธศาสตร์พัฒนาศักยภาพคนตลอดช่วงชีวิต	36,017.8
3.3 แผนงานยุทธศาสตร์พัฒนาคุณภาพการศึกษาและการเรียนรู้	34,122.8
3.4 แผนงานยุทธศาสตร์เสริมสร้างให้คนมีสุขภาพที่ดี	66,518.9
3.5 แผนงานยุทธศาสตร์เสริมสร้างศักยภาพการกีฬา	2,739.0
3.6 แผนงานยุทธศาสตร์เพื่อสนับสนุนด้านการพัฒนาและเสริมสร้างศักยภาพทรัพยากรมนุษย์	455.2
3.7 แผนงานพื้นฐานด้านการพัฒนาและเสริมสร้างศักยภาพทรัพยากรมนุษย์	23,473.4
3.8 แผนงานบุคลากรภาครัฐ	416,438.4
4. ยุทธศาสตร์ด้านการสร้างโอกาสและความเสมอภาคทางสังคม	926,266.8
4.1 แผนงานยุทธศาสตร์เสริมสร้างพลังทางสังคม	7,199.3
4.2 แผนงานยุทธศาสตร์ส่งเสริมการกระจายอำนาจให้แก่องค์กรปกครองส่วนท้องถิ่น	370,265.5
4.3 แผนงานยุทธศาสตร์ส่งเสริมการพัฒนาจังหวัดและกลุ่มจังหวัดแบบบูรณาการ	24,024.2
4.4 แผนงานบูรณาการเตรียมความพร้อมเพื่อรองรับสังคมสูงวัย	870.1
4.5 แผนงานยุทธศาสตร์พัฒนาและส่งเสริมเศรษฐกิจฐานราก	2,085.8
4.6 แผนงานยุทธศาสตร์การบริหารจัดการที่ดินและทรัพยากรดิน	1,695.4
4.7 แผนงานยุทธศาสตร์สร้างหลักประกันทางสังคม	378,128.7
4.8 แผนงานยุทธศาสตร์สร้างความเสมอภาคทางการศึกษา	88,530.8
4.9 แผนงานยุทธศาสตร์มาตรการแบบเจาะจงกลุ่มเป้าหมายเพื่อแก้ปัญหาเฉพาะกลุ่ม	29,685.7
4.10 แผนงานยุทธศาสตร์เพื่อสนับสนุนด้านการสร้างโอกาสและความเสมอภาคทางสังคม	14,454.0
4.11 แผนงานพื้นฐานด้านการสร้างโอกาสและความเสมอภาคทางสังคม	716.9
4.12 แผนงานบุคลากรภาครัฐ	8,610.4

ยุทธศาสตร์การจัดสรรงบประมาณและแผนงาน	งบประมาณ
5. ยุทธศาสตร์ด้านการสร้างการเติบโตบนคุณภาพชีวิตที่เป็นมิตรต่อสิ่งแวดล้อม	136,851.3
5.1 แผนงานยุทธศาสตร์สร้างการเติบโตอย่างยั่งยืน อนุรักษ์ ป่าไม้ และป้องกันการทำลายทรัพยากรธรรมชาติ	5,677.8
5.2 แผนงานยุทธศาสตร์สร้างการเติบโตอย่างยั่งยืนบนสังคมเศรษฐกิจภาคทะเล	603.2
5.3 แผนงานยุทธศาสตร์จัดการผลกระทบจากการเปลี่ยนแปลงสภาวะภูมิอากาศ	2,077.3
5.4 แผนงานยุทธศาสตร์จัดการมลพิษและสิ่งแวดล้อม	872.3
5.5 แผนงานยุทธศาสตร์ยกระดับกระบวนการดำเนินงานเพื่อกำหนดอนาคตประเทศ ด้านทรัพยากรธรรมชาติและสิ่งแวดล้อม	69.0
5.6 แผนงานบูรณาการบริหารจัดการทรัพยากรน้ำ	62,620.6
5.7 แผนงานยุทธศาสตร์เสริมสร้างประสิทธิภาพการบริหารจัดการทรัพยากรน้ำ	36,196.5
5.8 แผนงานยุทธศาสตร์เพื่อสนับสนุนด้านการสร้างการเติบโตบนคุณภาพชีวิตที่เป็นมิตรต่อสิ่งแวดล้อม	913.5
5.9 แผนงานพื้นฐานด้านการสร้างการเติบโตบนคุณภาพชีวิตที่เป็นมิตรต่อสิ่งแวดล้อม	9,879.2
5.10 แผนงานบุคลากรภาครัฐ	17,941.9
6. ยุทธศาสตร์ด้านการปรับสมดุลและพัฒนาระบบการบริหารจัดการภาครัฐ	645,499.5
6.1 แผนงานยุทธศาสตร์พัฒนาบริการประชาชนและการพัฒนาประสิทธิภาพภาครัฐ	29,353.7
6.2 แผนงานบูรณาการรัฐบาลดิจิทัล	3,538.9
6.3 แผนงานบูรณาการต่อต้านการทุจริตและประพฤติมิชอบ	953.6
6.4 แผนงานยุทธศาสตร์พัฒนากฎหมายและกระบวนการยุติธรรม	18,666.1
6.5 แผนงานยุทธศาสตร์เพื่อสนับสนุนด้านการปรับสมดุลและพัฒนาระบบการบริหารจัดการภาครัฐ	456,660.6
6.6 แผนงานพื้นฐานด้านการปรับสมดุลและพัฒนาระบบการบริหารจัดการภาครัฐ	24,789.7
6.7 แผนงานบุคลากรภาครัฐ	111,536.9
7. รายการค่าดำเนินการภาครัฐ	695,310.4
7.1 แผนงานบริหารเพื่อรองรับกรณีฉุกเฉินหรือจำเป็น	285,056.7
7.2 แผนงานบริหารจัดการหนี้ภาครัฐ	410,253.7

แผนภูมิที่ 1 - 2
 งบประมาณรายจ่ายประจำปีงบประมาณ พ.ศ. 2568
 จำแนกตามยุทธศาสตร์การจัดสรรงบประมาณ

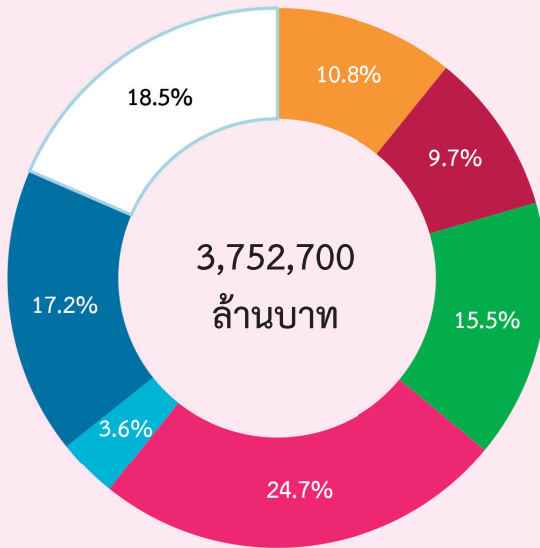

- ยุทธศาสตร์ด้านความมั่นคง
- ยุทธศาสตร์ด้านการสร้างความสามารถในการแข่งขัน
- ยุทธศาสตร์ด้านการพัฒนาและเสริมสร้างศักยภาพทรัพยากรมนุษย์
- ยุทธศาสตร์ด้านการสร้างโอกาสและความเสมอภาคทางสังคม
- ยุทธศาสตร์ด้านการสร้างการเติบโตบนคุณภาพชีวิตที่เป็นมิตรต่อสิ่งแวดล้อม
- ยุทธศาสตร์ด้านการปรับสมดุลและพัฒนากระบวนการบริหารจัดการภาครัฐ
- รายการค่าดำเนินการภาครัฐ

6. การจัดสรรงบประมาณตามงบรายจ่าย

งบประมาณรายจ่ายประจำปีงบประมาณ พ.ศ. 2568 จำนวน 3,752,700 ล้านบาท ได้จัดสรรเพื่อดำเนินงานด้านต่าง ๆ ตามงบรายจ่ายที่สำคัญ ปรากฏตามตารางที่ 1 - 5

ตารางที่ 1 - 5
การจัดสรรงบประมาณตามงบรายจ่าย
ปีงบประมาณ 2567 - 2568

หน่วย : ล้านบาท

งบรายจ่าย	ปีงบประมาณ		ปีงบประมาณ 2568 เทียบกับ ปีงบประมาณ 2567	
	2567	2568	จำนวน	ร้อยละ
1. งบบุคลากร (สัดส่วนต่องบประมาณ)	622,339.7 17.3	633,012.3 16.9	10,672.6	1.7
2. งบดำเนินงาน (สัดส่วนต่องบประมาณ)	224,139.5 6.2	252,901.8 6.7	28,762.3	12.8
3. งบลงทุน (สัดส่วนต่องบประมาณ)	495,727.2 13.8	530,238.4 14.1	34,511.2	7.0
4. งบเงินอุดหนุน (สัดส่วนต่องบประมาณ)	1,202,727.2 33.4	1,286,871.8 34.3	84,144.6	7.0
5. งบรายจ่ายอื่น (สัดส่วนต่องบประมาณ)	1,057,066.4 29.3	1,049,675.7 28.0	-7,390.7	-0.7
รวม	3,602,000.0	3,752,700.0	150,700.0	4.2

หมายเหตุ

งบบุคลากร	รายจ่ายเพื่อการบริหารงานบุคคลภาครัฐ เช่น เงินเดือน ค่าจ้างประจำ ค่าจ้างชั่วคราว ค่าตอบแทนพนักงานราชการ
งบดำเนินงาน	รายจ่ายเพื่อการบริหารงานประจำ เช่น ค่าตอบแทน ใช้สอย วัสดุ และสาธารณูปโภค
งบลงทุน	รายจ่ายเพื่อการลงทุน เช่น ค่าครุภัณฑ์ ที่ดิน สิ่งก่อสร้าง และค่าใช้จ่ายที่เกี่ยวข้อง
งบเงินอุดหนุน	รายจ่ายเป็นค่าบำรุงหรือเพื่อช่วยเหลือ สนับสนุนการดำเนินงานหน่วยงานขององค์กรตามรัฐธรรมนูญ หรือหน่วยงานของรัฐ ซึ่งมีใช้ราชการส่วนกลางตามพระราชบัญญัติระเบียบบริหารราชการแผ่นดิน หน่วยงานในกำกับของรัฐ องค์กรมหาชน รัฐวิสาหกิจ องค์กรปกครองส่วนท้องถิ่น สภาตำบล องค์กรระหว่างประเทศ นิติบุคคล เอกชน หรือกิจการอันเป็นสาธารณประโยชน์
งบรายจ่ายอื่น	รายจ่ายที่ไม่เข้าลักษณะงบรายจ่ายใด หรือสำนักงบประมาณกำหนดให้ใช้จ่ายจากงบรายจ่ายนี้

สัดส่วนของงบประมาณจำแนกตามงบรายจ่าย ตั้งแต่ปีงบประมาณ 2557 - 2568
ปรากฏตามแผนภูมิที่ 1 - 3

แผนภูมิที่ 1 - 3
สัดส่วนของงบประมาณจำแนกตามงบรายจ่าย
ปีงบประมาณ 2557 - 2568

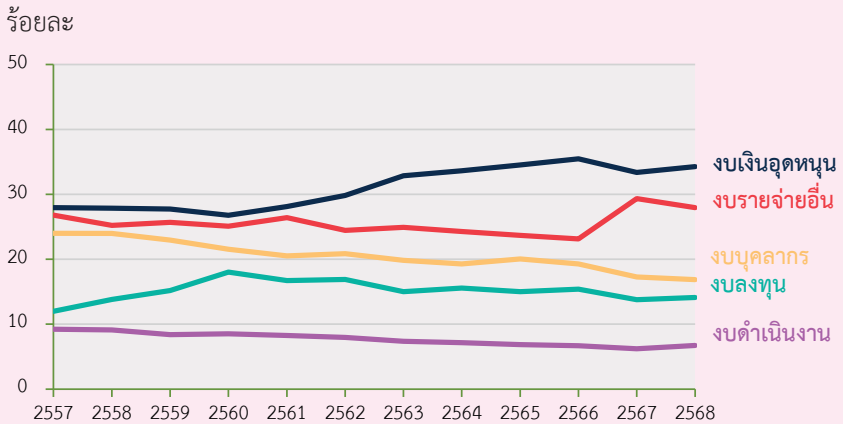

ภาค 2 ประมาณการรายรับ

รายรับประจำปีงบประมาณ พ.ศ. 2568 ได้ประมาณการไว้ จำนวน 3,752,700 ล้านบาท เพิ่มขึ้น จำนวน 150,700 ล้านบาท หรือร้อยละ 4.2 เมื่อเปรียบเทียบกับประมาณการรายรับประจำปีงบประมาณ พ.ศ. 2567 ซึ่งประมาณการไว้ จำนวน 3,602,000 ล้านบาท

ประมาณการรายรับประจำปีงบประมาณ พ.ศ. 2568 จำนวน 3,752,700 ล้านบาท จำแนกได้ ดังนี้

1. รายได้

ในปีงบประมาณ พ.ศ. 2568 คาดว่าจะจัดเก็บรายได้ประเภทต่าง ๆ ได้จำนวน 3,454,400 ล้านบาท เมื่อหักลดภาระการคืนภาษีของกรมสรรพากร จำนวน 380,200 ล้านบาท อากรถยนต์ขึ้นกรมศุลกากร จำนวน 9,000 ล้านบาท การกั้นเงินเพื่อชดเชยภาษีสำหรับสินค้าส่งออก จำนวน 15,400 ล้านบาท การจัดสรรภาษีมูลค่าเพิ่มให้องค์การบริหารส่วนจังหวัด จำนวน 27,100 ล้านบาท และการจัดสรรภาษีมูลค่าเพิ่มให้องค์กรปกครองส่วนท้องถิ่น ตามพระราชบัญญัติที่กำหนดแผนและขั้นตอนการกระจายอำนาจให้แก่องค์กรปกครองส่วนท้องถิ่น พ.ศ. 2542 และที่แก้ไขเพิ่มเติม จำนวน 135,700 ล้านบาท จะคงเหลือเป็นรายได้สุทธิ จำนวน 2,887,000 ล้านบาท คิดเป็นร้อยละ 76.9 ของประมาณการรายรับ

จำแนกตามประเภทของการจัดเก็บได้ ดังนี้

(1) ภาษีอากร (สุทธิ) จำนวน 2,612,530.0 ล้านบาท เท่ากับร้อยละ 69.6 ของประมาณการรายรับ ซึ่งในจำนวนนี้เป็นภาษีทางตรง และภาษีทางอ้อม ดังนี้

(1.1) ภาษีทางตรง จำนวน 1,311,400.0 ล้านบาท ประกอบด้วย

ก. ภาษีเงินได้บุคคลธรรมดา	จำนวน	435,900.0	ล้านบาท
ข. ภาษีเงินได้นิติบุคคล	จำนวน	836,100.0	ล้านบาท
ค. ภาษีเงินได้ปิโตรเลียม	จำนวน	38,600.0	ล้านบาท
ง. ภาษีมรดก	จำนวน	800.0	ล้านบาท

(1.2) ภาษีทางอ้อม จำนวน 1,868,530.0 ล้านบาท ประกอบด้วย

ก. ภาษีการขายทั่วไป	จำนวน	1,060,450.0	ล้านบาท
- ภาษีมูลค่าเพิ่ม	จำนวน	969,000.0	ล้านบาท
- ภาษีธุรกิจเฉพาะ	จำนวน	73,300.0	ล้านบาท
- อากรแสดมป์	จำนวน	18,150.0	ล้านบาท
ข. ภาษีการขายเฉพาะ	จำนวน	646,888.6	ล้านบาท
- ภาษีน้ำมันและผลิตภัณฑ์น้ำมัน	จำนวน	231,141.2	ล้านบาท
- ภาษีสรรพสามิตจากการนำเข้า	จำนวน	124,352.2	ล้านบาท
- ภาษีโรคภัยอื่น	จำนวน	253,542.1	ล้านบาท
- ค่าภาคหลวงแร่	จำนวน	1,596.9	ล้านบาท
- ค่าภาคหลวงน้ำมันและก๊าซธรรมชาติ	จำนวน	36,251.4	ล้านบาท
- ภาษีทรัพยากรธรรมชาติอื่น	จำนวน	4.8	ล้านบาท
ค. ภาษีสินค้าเข้า – ออก	จำนวน	120,700.0	ล้านบาท
ง. ภาษีสักขณษะอนุญาต	จำนวน	40,491.4	ล้านบาท

(1.3) หักลด จำนวน 567,400.0 ล้านบาท ประกอบด้วยการคืนภาษีของ

กรมสรรพากร จำนวน 380,200.0 ล้านบาท อากรถอนคืนกรมศุลกากร จำนวน 9,000.0 ล้านบาท การกั้นเงินเพื่อชดเชยภาษีสำหรับสินค้าส่งออก จำนวน 15,400.0 ล้านบาท การจัดสรรภาษีมูลค่าเพิ่มให้องค์กรบริหารส่วนจังหวัด จำนวน 27,100.0 ล้านบาท และการจัดสรรภาษีมูลค่าเพิ่มให้องค์กรปกครองส่วนท้องถิ่นตามพระราชบัญญัติกำหนดแผนและขั้นตอนการกระจายอำนาจให้แก่องค์กรปกครองส่วนท้องถิ่น พ.ศ. 2542 และที่แก้ไขเพิ่มเติม จำนวน 135,700.0 ล้านบาท

(2) การขายสิ่งของและบริการ จำนวน 33,263.4 ล้านบาท หรือร้อยละ 0.9 ของประมาณการรายรับ ซึ่งเป็นรายได้ที่เก็บจาก

(2.1) การขายหลักทรัพย์และทรัพย์สิน จำนวน 748.7 ล้านบาท ประกอบด้วย ค่าขายอสังหาริมทรัพย์ จำนวน 17.7 ล้านบาท ค่าขายผลิตภัณฑ์ธรรมชาติ จำนวน 89.5 ล้านบาท ค่าขายหนังสือราชการและค่าขายสิ่งของอื่น จำนวน 641.5 ล้านบาท

(2.2) การขายบริการ จำนวน 32,514.7 ล้านบาท ประกอบด้วย ค่าบริการ จำนวน 22,475.0 ล้านบาท และค่าเช่า จำนวน 10,039.7 ล้านบาท

(3) รายได้จากรัฐพาณิชย์ จำนวน 176,500.0 ล้านบาท หรือร้อยละ 4.7 ของประมาณการรายรับ ประกอบด้วยผลกำไรจากองค์การของรัฐ หน่วยงานธุรกิจที่รัฐเป็นเจ้าของ นำส่งเป็นรายได้แผ่นดิน จำนวน 123,789.5 ล้านบาท รายได้จากสำนักงานสลากกินแบ่งรัฐบาล จำนวน 52,710.5 ล้านบาท

(4) รายได้อื่น จำนวน 64,706.6 ล้านบาท หรือร้อยละ 1.7 ของประมาณการรายรับ ประกอบด้วย ค่าแสตมป์ผูกขาดและค่าปรับ จำนวน 8,561.7 ล้านบาท เงินรับคืน จำนวน 2,223.8 ล้านบาท และรายได้เบ็ดเตล็ดอื่น จำนวน 53,921.1 ล้านบาท

2. เงินกู้

ด้วยประมาณการรายจ่ายจะสูงกว่าประมาณการรายได้สุทธิ จำนวน 865,700 ล้านบาท จึงกำหนดจำนวนดังกล่าวให้เป็นเงินกู้ซึ่งคิดเป็นร้อยละ 23.1 ของประมาณการรายรับ

ตารางที่ 2 - 1
เปรียบเทียบประมาณการรายรับ

หน่วย: ล้านบาท

ประเภทรายรับ	ปีงบประมาณ				ปีงบประมาณ 2568	
	2567		2568		เทียบกับ	
	จำนวน	ร้อยละ	จำนวน	ร้อยละ	ปีงบประมาณ 2567	ร้อยละ
รายได้						
1. ภาษีอากรรวม	3,056,989.1	84.9	3,179,930.0	84.7	122,940.9	4.0
2. การขายสิ่งของและบริการ	24,789.8	0.7	33,263.4	0.9	8,473.6	34.2
3. รัฐพาณิชย์	175,000.0	4.8	176,500.0	4.7	1,500.0	0.9
4. รายได้อื่น	90,621.1	2.5	64,706.6	1.7	-25,914.5	-28.6
รายได้รวม	3,347,400.0	92.9	3,454,400.0	92.0	107,000.0	3.2
หักลด						
1. การคืนภาษีของกรมสรรพากร	375,500.0	10.4	380,200.0	10.1	4,700.0	1.3
2. อากรถคืนกรมศุลกากร	8,700.0	0.2	9,000.0	0.3	300.0	3.4
3. การกันเงินเพื่อชดเชยภาษีสำหรับสินค้าส่งออก	14,800.0	0.4	15,400.0	0.4	600.0	4.1
4. การจัดสรรภาษีมูลค่าเพิ่มให้องค์การบริหารส่วนจังหวัด	25,600.0	0.7	27,100.0	0.7	1,500.0	5.9
รายได้สุทธิ	2,922,800.0	81.2	3,022,700.0	80.5	99,900.0	3.4
การจัดสรรภาษีมูลค่าเพิ่มให้อปท. ตาม พ.ร.บ.กระจายอำนาจฯ	125,800.0	3.5	135,700.0	3.6	9,900.0	7.9
คงเหลือรายได้สุทธิ	2,797,000.0	77.7	2,887,000.0	76.9	90,000.0	3.2
เงินกู้	805,000.0	22.3	865,700.0	23.1	60,700.0	7.5
รวมรายรับ	3,602,000.0	100.0	3,752,700.0	100.0	150,700.0	4.2

หมายเหตุ ปีงบประมาณ 2567 เป็นประมาณการปรับปรุงซึ่งได้รวมประมาณการรายได้เพิ่มเติมจำนวน 10,000 ล้านบาท และเงินกู้เพื่อชดเชยการขาดดุลงบประมาณ จำนวน 112,000 ล้านบาท ตามมติคณะรัฐมนตรี เมื่อวันที่ 4 มิถุนายน 2567

แผนภูมิที่ 2-1
ประมาณการรายรับ
ปีงบประมาณ 2568
ยอดรวม 3,752,700 ล้านบาท

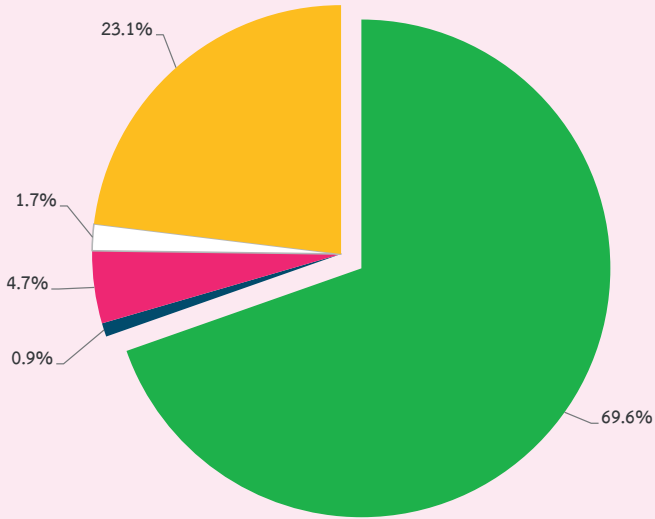

- ภาษีอากร (สุทธิ)
- การขายสิ่งของและบริการ
- รัฐพาณิชย์
- รายได้อื่น
- เงินกู้

ตารางที่ 2-2
ประมาณการรายได้จำแนกตามหน่วยงานที่จัดเก็บ

หน่วย: ล้านบาท

หน่วยงานที่จัดเก็บ	ปีงบประมาณ				ปีงบประมาณ 2568 เทียบกับ ปีงบประมาณ 2567	
	2567		2568		จำนวน	ร้อยละ
	จำนวน	ร้อยละ	จำนวน	ร้อยละ		
1. กรมสรรพากร	2,276,700.0	81.4	2,372,500.0	82.1	95,800.0	4.2
2. กรมสรรพสามิต	598,000.0	21.3	609,700.0	21.1	11,700.0	2.0
3. กรมศุลกากร	114,200.0	4.1	122,200.0	4.3	8,000.0	7.0
4. ส่วนราชการอื่น	183,500.0	6.6	173,500.0	6.0	-10,000.0	-5.4
5. รัฐพาณิชย์	175,000.0	6.2	176,500.0	6.1	1,500.0	0.9
รายได้รวม	3,347,400.0	119.7	3,454,400.0	119.6	107,000.0	3.2
หักลด						
1. การคืนภาษีของกรมสรรพากร	375,500.0	13.4	380,200.0	13.2	4,700.0	1.3
2. อาคารถอนคืนกรมศุลกากร	8,700.0	0.3	9,000.0	0.3	300.0	3.4
3. การกั้นเงินเพื่อชดเชยภาษีสำหรับสินค้าส่งออก	14,800.0	0.5	15,400.0	0.5	600.0	4.1
4. การจัดสรรภาษีมูลค่าเพิ่มให้องค์การบริหารส่วนจังหวัด	25,600.0	0.9	27,100.0	0.9	1,500.0	5.9
รายได้สุทธิ	2,922,800.0	104.5	3,022,700.0	104.7	99,900.0	3.4
การจัดสรรภาษีมูลค่าเพิ่มให้ อบท. ตาม พรบ.กระจายอำนาจฯ	125,800.0	4.5	135,700.0	4.7	9,900.0	7.9
คงเหลือรายได้สุทธิ	2,797,000.0	100.0	2,887,000.0	100.0	90,000.0	3.2

หมายเหตุ ปีงบประมาณ 2567 เป็นประมาณการปรับปรุงซึ่งได้รวมประมาณการรายได้เพิ่มเติมจำนวน 10,000 ล้านบาท ตามมติคณะรัฐมนตรี เมื่อวันที่ 4 มิถุนายน 2567

ตารางที่ 2-3
ประมาณการรายได้จำแนกตามกระทรวง

หน่วย : ล้านบาท

กระทรวง	ปีงบประมาณ				ปีงบประมาณ 2568	
	2567		2568		เทียบกับ	
	จำนวน	ร้อยละ	จำนวน	ร้อยละ	จำนวน	ร้อยละ
1. สำนักนายกรัฐมนตรี	740.16	0.03	522.75	0.02	-217.41	-29.37
2. กระทรวงกลาโหม	332.07	0.01	430.25	0.02	98.18	29.57
3. กระทรวงการคลัง	3,033,612.30	108.46	3,116,385.27	108.00	82,772.97	2.73
4. กระทรวงการต่างประเทศ	2,400.00	0.09	3,534.00	0.13	1,134.00	47.25
5. กระทรวงการท่องเที่ยวและกีฬา	16.66	0.00	24.26	0.00	7.60	45.62
6. กระทรวงการพัฒนาสังคม และความมั่นคงของมนุษย์	187.59	0.01	37.60	0.00	-149.99	-79.96
7. กระทรวงการอุดมศึกษา วิทยาศาสตร์ วิจัยและนวัตกรรม	783.56	0.03	392.22	0.03	-391.34	-49.94
8. กระทรวงเกษตรและสหกรณ์	1,321.50	0.05	1,205.74	0.05	-115.76	-8.76
9. กระทรวงคมนาคม	2,608.55	0.09	2,460.40	0.09	-148.15	-5.68
10. กระทรวงดิจิทัลเพื่อเศรษฐกิจ และสังคม	25.87	0.00	16.58	0.00	-9.29	-35.91
11. กระทรวงทรัพยากรธรรมชาติและ สิ่งแวดล้อม	824.03	0.03	867.45	0.03	43.42	5.27
12. กระทรวงพลังงาน	72,323.90	2.58	79,559.66	2.60	7,235.76	10.00
13. กระทรวงพาณิชย์	2,826.35	0.10	2,919.73	0.10	93.38	3.30
14. กระทรวงมหาดไทย	2,060.22	0.07	2,333.51	0.08	273.29	13.27
15. กระทรวงยุติธรรม	2,242.38	0.08	2,297.26	0.08	54.88	2.45
16. กระทรวงแรงงาน	1,977.30	0.07	1,759.32	0.06	-217.98	-11.02
17. กระทรวงวัฒนธรรม	34.51	0.00	43.10	0.00	8.59	24.89
18. กระทรวงศึกษาธิการ	369.98	0.01	292.50	0.01	-77.48	-20.94
19. กระทรวงสาธารณสุข	1,391.02	0.05	1,326.75	0.05	-64.27	-4.62
20. กระทรวงอุตสาหกรรม	2,701.61	0.10	2,136.32	0.08	-565.29	-20.92

หน่วย: ล้านบาท

กระทรวง	ปีงบประมาณ				ปีงบประมาณ 2568	
	2567		2568		เทียบกับปีงบประมาณ 2567	
	จำนวน	ร้อยละ	จำนวน	ร้อยละ	จำนวน	ร้อยละ
21. ส่วนราชการไม่สังกัด สำนักนายกรัฐมนตรี กระทรวง หรือทบวง และหน่วยงาน ภายใต้การควบคุมดูแลของ นายกรัฐมนตรี	10,600.70	0.38	24,972.71	0.90	14,372.01	135.58
22. รัฐพาณิชย์	175,000.00	6.26	176,500.00	6.12	1,500.00	0.86
23. หน่วยงานของรัฐสภา	36.37	0.00	23.48	0.00	-12.89	-35.44
24. หน่วยงานของศาล	4,774.23	0.17	4,694.05	0.17	-80.18	-1.68
25. หน่วยงานขององค์กรอิสระ และองค์กรอัยการ	28,203.64	1.01	29,659.29	1.03	1,455.65	5.16
26. องค์กรปกครองส่วนท้องถิ่น	5.50	0.00	5.80	0.00	0.30	5.45
รายได้รวม	3,347,400.00	119.68	3,454,400.00	119.65	107,000.00	3.20
หักลด						
1. การคืนภาษีของกรมสรรพากร	375,500.00	13.43	380,200.00	13.17	4,700.00	1.25
2. อากรถอนคืนกรมศุลกากร	8,700.00	0.31	9,000.00	0.31	300.00	3.45
3. การกั้นเงินเพื่อชดเชยภาษี สำหรับสินค้าส่งออก	14,800.00	0.53	15,400.00	0.53	600.00	4.05
4. การจัดสรรภาษีมูลค่าเพิ่มให้ องค์การบริหารส่วนจังหวัด	25,600.00	0.92	27,100.00	0.94	1,500.00	5.86
รายได้สุทธิ	2,922,800.00	104.50	3,022,700.00	104.70	99,900.00	3.42
การจัดสรรภาษีมูลค่าเพิ่มให้ อปท. ตาม พ.ร.บ.กระจายอำนาจ	125,800.00	4.50	135,700.00	4.70	9,900.00	7.87
คงเหลือรายได้สุทธิ	2,797,000.00	100.00	2,887,000.00	100.00	90,000.00	3.22

หมายเหตุ ปีงบประมาณ 2567 เป็นประมาณการปรับปรุงซึ่งได้รวมประมาณการรายได้เพิ่มเติมจำนวน 10,000 ล้านบาท ตามมติคณะรัฐมนตรี เมื่อวันที่ 4 มิถุนายน 2567

แผนภูมิที่ 2-2
ประมาณการรายได้สุทธิ
จำแนกตามหน่วยงานที่จัดเก็บ
ปีงบประมาณ 2568
ยอดรวม 2,887,000 ล้านบาท

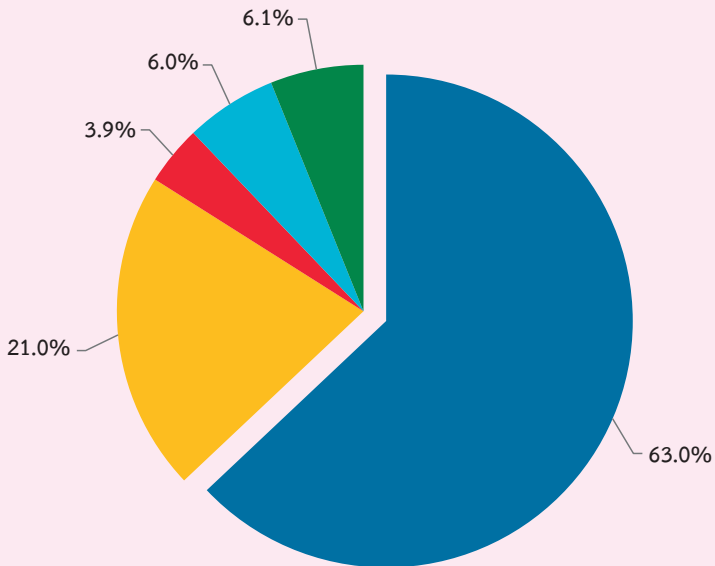

- กรมสรรพากร
- กรมสรรพสามิต
- กรมศุลกากร
- ส่วนราชการอื่น
- รัฐพาณิชย์

ตารางที่ 2 - 4
เปรียบเทียบประมาณการรายได้กับรายได้ที่จัดเก็บได้

หน่วย : ล้านบาท

ปีงบประมาณ	ประมาณการ	จัดเก็บได้	จัดเก็บได้เทียบกับประมาณการ	
			จำนวน	ร้อยละ
2557	2,275,000.0 (8.3)	2,075,024.0 (-4.0)	-199,976.0	-8.8
2558	2,325,000.0 (2.2)	2,213,396.0 (6.7)	-111,604.0	-4.8
2559	2,386,000.0 (2.6)	2,394,641.0 (8.2)	8,641.0	0.4
2560	2,370,078.3 (-0.7)	2,355,662.8 (-1.6)	-14,415.5	-0.6
2561	2,499,641.9 (5.5)	2,536,945.0 (7.7)	37,303.1	1.5
2562	2,550,000.0 (2.0)	2,566,116.0 (1.1)	16,116.0	0.6
2563	2,731,000.0 (7.1)	2,391,707.0 (-6.8)	-339,293.0	-12.4
2564	2,677,000.0 (-2.0)	2,372,534.9 (-0.8)	-304,465.1	-11.4
2565	2,400,000.0 (-10.3)	2,531,656.0 (6.7)	131,656.0	5.5
2566	2,490,000.0 (3.8)	2,666,808.2 (5.3)	176,808.2	7.1
2567	2,797,000.0 (12.3)			

หมายเหตุ

1. ตัวเลขในวงเล็บเป็นอัตราเพิ่ม/ลดจากปีก่อน
2. ปีงบประมาณ 2567 เป็นประมาณการปรับปรุงซึ่งได้รวมประมาณการรายได้เพิ่มเติมจำนวน 10,000 ล้านบาท ตามมติคณะรัฐมนตรี เมื่อวันที่ 4 มิถุนายน 2567

ตารางที่ 2 - 5
ประมาณการรายได้จำแนกตามประเภท

หน่วย : ล้านบาท

ปีงบประมาณ ประเภทรายได้	2564		2565		2566		2567		2568	
	จำนวน	ร้อยละ	จำนวน	ร้อยละ	จำนวน	ร้อยละ	จำนวน	ร้อยละ	จำนวน	ร้อยละ
1. ภาษีอากร	2,917,637.9	109.0	2,632,723.6	109.7	2,767,112.5	111.1	3,056,989.1	109.3	3,179,930.0	110.2
2. ภาษีของสิ่งของและบริการ	33,119.1	1.2	19,621.1	0.8	16,932.3	0.7	24,789.8	0.9	33,263.4	1.2
3. รัฐพาณิชย์	159,800.0	6.0	142,800.0	5.9	149,600.0	6.0	175,000.0	6.2	176,500.0	6.0
4. รายได้อื่น	46,343.0	1.7	90,555.3	3.8	69,155.2	2.8	90,621.1	3.2	64,706.6	2.2
รายได้รวม	3,156,900.0	117.9	2,885,700.0	120.2	3,002,800.0	120.6	3,347,400.0	119.6	3,454,400.0	119.6
หักลด										
1. การคืนภาษีของกรมสรรพากร	317,600.0	11.9	336,200.0	14.0	345,500.0	13.9	375,500.0	13.4	380,200.0	13.2
2. อากรถยนต์กรมตุลาการ	9,000.0	0.3	8,300.0	0.4	8,000.0	0.3	8,700.0	0.3	9,000.0	0.3
3. การกักเงินเพื่อชดเชยภาษี	14,100.0	0.5	12,900.0	0.5	13,500.0	0.5	14,800.0	0.5	15,400.0	0.5
สำหรับสินค้าส่งออก										
4. การจัดสรรภาษีมูลค่าเพิ่มให้	18,200.0	0.7	17,300.0	0.7	21,700.0	0.9	25,600.0	0.9	27,100.0	0.9
องค์กรบริหารส่วนจังหวัด										
รายได้สุทธิ	2,798,000.0	104.5	2,511,000.0	104.6	2,614,100.0	105.0	2,922,800.0	104.5	3,022,700.0	104.7
การจัดสรรภาษีมูลค่าเพิ่มให้ อบท. ตาม พ.ร.บ.กระจายอำนาจฯ	121,000.0	4.5	111,000.0	4.6	124,100.0	5.0	125,800.0	4.5	135,700.0	4.7
คงเหลือรายได้สุทธิ	2,677,000.0	100.0	2,400,000.0	100.0	2,490,000.0	100.0	2,797,000.0	100.0	2,887,000.0	100.0

หมายเหตุ ปีงบประมาณ 2567 เป็นประมาณการปรับปรุงซึ่งได้รวมประมาณการรายได้เพิ่มเติม จำนวน 10,000 ล้านบาท ตามมติคณะรัฐมนตรี เมื่อวันที่ 4 มิถุนายน 2567

ตารางที่ 2-6

รายรับจริงจำแนกตามประเภท

หน่วย: ล้านบาท

ประเภทรายรับ	2562	อัตรา เพิ่ม/ลด	2563	อัตรา เพิ่ม/ลด	2564	อัตรา เพิ่ม/ลด	2565	อัตรา เพิ่ม/ลด	2566	อัตรา เพิ่ม/ลด
รายได้										
1. ภาษีอากรรวม	2,801,476.0	3.9	2,570,943.5	-8.2	2,595,901.8	1.0	2,860,253.0	10.2	2,887,658.7	1.0
2. การขายสิ่งของและบริการ	25,429.9	-33.3	21,525.9	-15.4	16,667.7	-22.6	18,922.4	13.5	28,244.4	49.3
3. รัฐพาณิชย์	169,009.5	7.6	188,789.2	11.7	160,070.0	-15.2	143,658.4	-10.3	150,391.7	4.7
4. รายได้อื่น	65,155.6	-22.4	82,453.0	26.5	56,588.7	-31.4	48,439.6	-14.4	132,232.9	173.0
รายได้รวม	3,061,071.0	2.9	2,863,711.6	-6.4	2,829,228.2	-1.2	3,071,273.4	8.6	3,198,527.7	4.1
หักลด										
1. การคืนภาษีของกรมสรรพากร	346,296.0	24.2	332,448.7	-4.0	300,880.6	-9.5	358,515.4	19.2	356,027.7	-0.7
2. อากรถยนต์กรมศุลกากร	8,227.0	-32.9	7,475.0	-9.1	7,487.4	0.2	8,339.1	11.4	8,837.1	6.0
3. การกักเงินเพื่อชดเชยภาษี สำหรับสินค้าส่งออก	12,982.0	3.2	11,580.0	-10.8	12,477.5	7.8	13,538.2	8.5	13,602.6	0.5
4. การจัดสรรภาษีมูลค่าเพิ่มให้ องค์การบริหารส่วนจังหวัด	17,289.0	2.2	18,458.7	6.8	20,687.5	12.1	26,556.5	28.4	25,548.8	-3.8
รายได้สุทธิ	2,676,277.0	0.9	2,493,749.2	-6.8	2,487,695.2	-0.2	2,664,324.2	7.1	2,794,511.5	4.9
การจัดสรรภาษีมูลค่าเพิ่มให้อปท. ตาม พ.ร.บ.กระจายอำนาจฯ	110,161.0	-5.6	102,042.2	-7.4	115,160.3	12.9	132,668.2	15.2	127,703.3	-3.7
คงเหลือรายได้สุทธิ	2,566,116.0	1.1	2,391,707.0	-6.8	2,372,534.9	-0.8	2,531,656.0	6.7	2,666,808.2	5.3
เงินกู้	348,978.0	-30.3	469,000.0	34.4	608,962.0	29.8	700,000.0	14.9	695,000.0	-0.7
รวมรายรับทั้งสิ้น	2,915,094.0	-4.0	2,860,707.0	-1.9	2,981,496.9	4.2	3,231,656.0	8.4	3,361,808.2	4.0

ตารางที่ 2-7

ประมาณการรายได้จำแนกตามภาค

หน่วย : ล้านบาท

ภาค	ประเภทรายได้	รายได้จัดเก็บ ปี 2566	ประมาณการ ปี 2567	ประมาณการ ปี 2568
รายได้สุทธิ		2,666,808.2	2,797,000.0	2,887,000.0
	งบภาษีอากร	2,355,939.3	2,506,589.1	2,612,530.0
	งบการขายสิ่งของและบริการ	28,244.3	24,789.8	33,263.4
	งบรัฐพาณิชย์	150,391.7	175,000.0	176,500.0
	งบรายได้อื่น	132,232.9	90,621.1	64,706.6
1.	กรุงเทพมหานคร	1,323,078.3	1,355,723.0	1,415,792.1
	งบภาษีอากร	1,093,005.2	1,116,598.5	1,190,377.4
	งบการขายสิ่งของและบริการ	15,359.0	15,570.9	19,754.4
	งบรัฐพาณิชย์	150,391.7	175,000.0	176,500.0
	งบรายได้อื่น	64,322.4	48,553.6	29,160.3
2.	ภาคเหนือ	56,951.9	54,475.2	57,929.0
	งบภาษีอากร	53,634.4	52,440.3	56,105.2
	งบการขายสิ่งของและบริการ	736.5	571.3	762.5
	งบรายได้อื่น	2,581.0	1,463.6	1,061.3
3.	ภาคตะวันออกเฉียงเหนือ	81,434.0	80,304.8	83,405.6
	งบภาษีอากร	76,752.8	77,332.1	80,709.0
	งบการขายสิ่งของและบริการ	1,000.1	808.9	1,119.0
	งบรายได้อื่น	3,681.1	2,163.8	1,577.6
4.	ภาคกลาง	566,765.3	580,283.4	591,067.9
	งบภาษีอากร	533,715.6	559,871.3	571,477.3
	งบการขายสิ่งของและบริการ	4,816.4	3,281.0	4,949.5
	งบรายได้อื่น	28,233.3	17,131.1	14,641.1
5.	ภาคตะวันออก	585,280.7	677,174.6	684,341.2
	งบภาษีอากร	549,910.2	653,516.7	661,696.4
	งบการขายสิ่งของและบริการ	5,029.4	3,891.0	5,814.3
	งบรายได้อื่น	30,341.1	19,766.9	16,830.5
6.	ภาคใต้	53,298.0	49,039.0	54,464.2
	งบภาษีอากร	48,921.1	46,830.2	52,164.7
	งบการขายสิ่งของและบริการ	1,302.9	666.7	863.7
	งบรายได้อื่น	3,074.0	1,542.1	1,435.8

หมายเหตุ 1. ปีงบประมาณ 2566 เป็นการประมาณการจากรายได้ที่จัดเก็บจริง
 2. ปีงบประมาณ 2567 - 2568 เป็นตัวเลขประมาณการ (ปีงบประมาณ 2567 รวมประมาณการรายได้เพิ่มเติม จำนวน 10,000 ล้านบาท ตามมติคณะรัฐมนตรี เมื่อวันที่ 4 มิถุนายน 2567)

ที่มา 1. สำนักงบประมาณ
 2. กระทรวงการคลัง

ตารางที่ 2 - 8
รายได้ประเภทภาษีอากรรวม จำแนกตามหน่วยงานที่จัดเก็บ

หน่วย : ล้านบาท

ปีงบประมาณ	2564		2565		2566		2567		2568	
	จำนวน	ร้อยละ	จำนวน	ร้อยละ	จำนวน	ร้อยละ	จำนวน	ร้อยละ	จำนวน	ร้อยละ
หน่วยงานที่จัดเก็บ										
กรมสรรพากร	1,875,292.0	72.2	2,165,941.4	75.7	2,210,939.0	76.6	2,276,050.0	74.5	2,371,850.0	74.6
กรมสรรพสามิต	531,206.1	20.5	502,997.3	17.6	476,751.5	16.5	597,554.0	19.5	609,149.0	19.2
กรมศุลกากร	100,901.9	3.9	108,988.1	3.8	125,154.9	4.3	112,700.0	3.7	120,700.0	3.8
กรมเชื้อเพลิงธรรมชาติ	36,983.3	1.4	38,210.9	1.3	35,582.2	1.2	33,979.0	1.1	36,251.4	1.1
สำนักงานตำรวจแห่งชาติ	4,772.6	0.2	4,522.3	0.2	8,055.9	0.3	5,416.4	0.2	9,761.6	0.3
สำนักงานคณะกรรมการกิจการ	44,217.0	1.7	34,782.0	1.2	28,593.5	1.0	28,134.0	0.9	29,581.0	0.9
กระจายเสียง กิจการโทรทัศน์										
และกิจการโทรคมนาคม										
แห่งชาติ										
ส่วนราชการอื่น	2,528.9	0.1	4,811.0	0.2	2,581.7	0.1	3,155.7	0.1	2,637.0	0.1
รวมทั้งสิ้น	2,595,901.8	100.0	2,860,253.0	100.0	2,887,658.7	100.0	3,056,989.1	100.0	3,179,930.0	100.0

หมายเหตุ

1. ปีงบประมาณ 2564 - 2566 เป็นรายได้ที่จัดเก็บได้
2. ปีงบประมาณ 2567 - 2568 เป็นตัวเลขประมาณการ

แผนภูมิที่ 2-3
ประมาณการรายได้ประเภทภาษีอากรรวม
จำแนกตามหน่วยงานที่จัดเก็บ
ปีงบประมาณ 2568
รวม 3,179,930.0 ล้านบาท

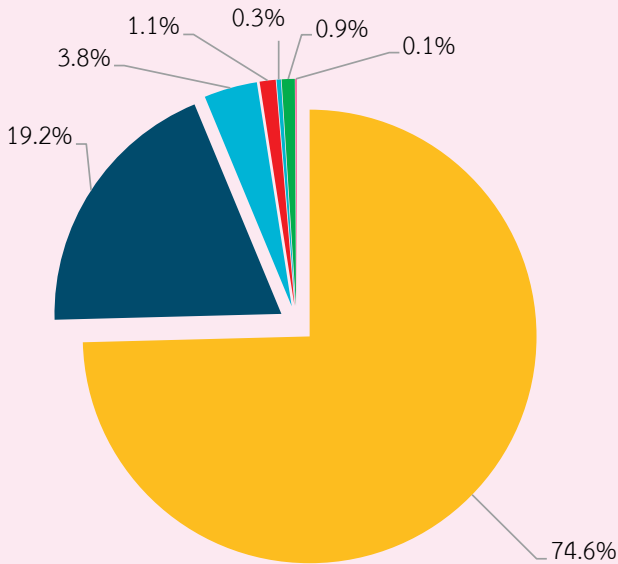

- กรมสรรพากร
- กรมสรรพสามิต
- กรมศุลกากร
- กรมเชื้อเพลิงธรรมชาติ
- สำนักงานตำรวจแห่งชาติ
- สำนักงาน กสทช.
- ส่วนราชการอื่น

ตารางที่ 2 - 9
รายได้ที่ไม่ใช่ภาษีอากร จำแนกตามหน่วยงานที่จัดเก็บ

หน่วย : ล้านบาท

ปีงบประมาณ หน่วยงานที่จัดเก็บ	2564		2565		2566		2567		2568	
	จำนวน	ร้อยละ	จำนวน	ร้อยละ	จำนวน	ร้อยละ	จำนวน	ร้อยละ	จำนวน	ร้อยละ
กรมธนารักษ์	7,236.3	3.1	8,052.9	3.8	9,129.9	2.9	11,500.0	4.0	11,000.0	4.0
สำนักงานปลัดกระทรวง การต่างประเทศ	1,870.9	0.8	1,945.8	0.9	1,749.0	0.6	2,400.0	0.8	3,534.0	1.3
กรมเชื้อเพลิงธรรมชาติ	8,273.2	3.6	13,965.4	6.6	31,769.6	10.3	36,867.3	12.7	41,930.2	15.3
กรมส่งเสริมการปกครองท้องถิ่น	1,361.5	0.6	336.1	0.1	663.6	0.1	407.8	0.1	560.7	0.1
กรมการจัดหางาน	1,770.5	0.8	2,119.5	1.0	2,148.1	0.7	1,959.7	0.7	1,736.7	0.6
สำนักงานตำรวจแห่งชาติ	1,972.6	0.8	1,746.4	0.8	9,871.8	3.2	2,595.6	0.9	10,305.1	3.8
สำนักงานศาลยุติธรรม	3,100.3	1.3	3,357.0	1.6	3,471.1	1.1	4,668.2	1.6	4,582.0	1.7
รัฐพาณิชย์	160,070.0	68.6	143,658.3	68.2	150,391.6	48.4	175,000.0	60.3	176,500.0	64.3
ส่วนราชการอื่น	47,671.2	20.4	35,839.0	17.0	101,674.2	32.7	55,012.3	18.9	24,321.3	8.9
รวมทั้งสิ้น	233,326.5	100.0	211,020.4	100.0	310,868.9	100.0	290,410.9	100.0	274,470.0	100.0

หมายเหตุ 1. ปีงบประมาณ 2564 - 2566 เป็นรายได้ที่จัดเก็บได้

2. ปีงบประมาณ 2567 - 2568 เป็นตัวเลขประมาณการ (ปีงบประมาณ 2567 รวมประมาณการรายได้เพิ่มเติม จำนวน 10,000 ล้านบาท ตามมติคณะรัฐมนตรี เมื่อวันที่ 4 มิถุนายน 2567)

ตารางที่ 2 - 10

เปรียบเทียบประมาณการรายได้จากภาษีอากรกับภาษีอากรที่จัดเก็บได้

หน่วย : ล้านบาท

ปีงบประมาณ	ภาษีอากรรวม		จัดเก็บได้เทียบกับประมาณการ	
	ประมาณการ	จัดเก็บได้	จำนวน	ร้อยละ
2557	2,547,651.3	2,289,902.7	-257,748.6	-10.1
2558	2,582,334.8	2,360,294.0	-222,040.8	-8.6
2559	2,655,656.0	2,534,762.6	-120,893.4	-4.6
2560	2,601,145.3	2,518,613.2	-82,532.1	-3.2
2561	2,772,397.2	2,695,049.7	-77,347.5	-2.8
2562	2,800,516.3	2,801,476.0	959.7	0.0
2563	2,969,418.5	2,570,943.5	-398,475.0	-13.4
2564	2,917,637.9	2,595,901.8	-321,736.1	-11.0
2565	2,632,723.6	2,860,253.0	227,529.4	8.6
2566	2,767,112.5	2,887,658.7	120,546.2	4.4

ตารางที่ 2-11
เปรียบเทียบรายได้ที่จัดเก็บกับผลิตภัณฑ์มวลรวมในประเทศ

หน่วย : ล้านบาท

ปีงบประมาณ	รายได้ที่จัดเก็บ (1)	ผลิตภัณฑ์มวลรวม ในประเทศ (2)	(1) เป็นร้อยละ ของ (2)
2557	2,075,024.0	13,230,304.0	15.7
2558	2,213,396.0	13,743,480.0	16.1
2559	2,394,641.0	14,590,337.0	16.4
2560	2,355,662.8	15,488,664.0	15.2
2561	2,536,945.0	16,373,343.0	15.5
2562	2,566,116.0	16,889,174.0	15.2
2563	2,391,707.0	15,661,291.0	15.3
2564	2,372,534.9	16,188,611.0	14.7
2565	2,531,656.0	17,378,015.0	14.6
2566	2,666,808.2	17,922,038.0	14.9
2567	2,797,000.0	18,567,200.0	15.1
2568	2,887,000.0	19,309,900.0	15.0

- | | |
|-----------------|---|
| หมายเหตุ | <ol style="list-style-type: none"> ปีงบประมาณ 2557 - 2566 เป็นรายได้สุทธิหลังหักการจัดสรรภาษีมูลค่าเพิ่มให้ อปท. ตาม พ.ร.บ. กระจายอำนาจฯ ปีงบประมาณ 2567 และปีงบประมาณ 2568 เป็นตัวเลขประมาณการรายได้สุทธิหลังหักการจัดสรรภาษีมูลค่าเพิ่มให้ อปท. ตาม พ.ร.บ. กระจายอำนาจฯ ผลิตภัณฑ์มวลรวมในประเทศ (GDP) ตามแถลงภาวะเศรษฐกิจไทย ไตรมาสที่สองของปี 2567 และแนวโน้มปี 2567 ของสำนักงานสภาพัฒนาการเศรษฐกิจและสังคมแห่งชาติ ณ วันที่ 19 สิงหาคม 2567 ปีงบประมาณ 2567 เป็นประมาณการปรับปรุงซึ่งได้รวมประมาณการรายได้เพิ่มเติมจำนวน 10,000 ล้านบาท ตามมติคณะรัฐมนตรี เมื่อวันที่ 4 มิถุนายน 2567 |
| ที่มา | <ol style="list-style-type: none"> กระทรวงการคลัง สำนักงานสภาพัฒนาการเศรษฐกิจและสังคมแห่งชาติ |

ตารางที่ 2 - 12
การกู้เงินเพื่อชดเชยการขาดดุลงบประมาณ

หน่วย: ล้านบาท

ปีงบประมาณ	งบประมาณ รายจ่าย ตาม พ.ร.บ. (1)	วงเงินสูงสุดที่กู้ได้ ตาม พ.ร.บ. การบริหาร หนี้สาธารณะ (2)	เงินกู้เพื่อชดเชย การขาดดุล งบประมาณ (3)	(3) เป็นร้อยละ ของ (1)
2557	2,525,000.0	547,257.5	250,000.0	9.9
2558	2,575,000.0	559,560.0	250,000.0	9.7
2559	2,776,000.0	604,793.4	390,000.0	14.0
2560	2,923,000.0	649,549.5	552,921.7	18.9
2561	3,050,000.0	679,553.8	550,358.1	18.0
2562	3,000,000.0	662,564.4	450,000.0	15.0
2563	3,200,000.0	683,093.9	683,093.9	21.3
2564	3,285,962.5	736,392.5	736,392.5	22.4
2565	3,100,000.0	700,000.0	700,000.0	22.6
2566	3,185,000.0	717,000.0	695,000.0	21.8
2567	3,602,000.0	815,056.0	693,000.0	19.2
2568	3,752,700.0	870,620.0	865,700.0	23.1

- หมายเหตุ**
- การกู้เงินเพื่อชดเชยการขาดดุลงบประมาณในแต่ละปีต้องไม่เกินร้อยละ 20 ของจำนวนเงินงบประมาณรายจ่ายประจำปี กับอีกร้อยละ 80 ของงบประมาณรายจ่ายที่ตั้งไว้สำหรับชำระคืนต้นเงินกู้
 - ปีงบประมาณ 2559 รวมงบประมาณรายจ่ายเพิ่มเติมประจำปี จำนวน 56,000 ล้านบาท
 - ปีงบประมาณ 2560 รวมงบประมาณรายจ่ายเพิ่มเติมประจำปี จำนวน 190,000 ล้านบาท
 - ปีงบประมาณ 2561 รวมงบประมาณรายจ่ายเพิ่มเติมประจำปี จำนวน 150,000 ล้านบาท
 - งบประมาณรายจ่ายที่ตั้งไว้สำหรับชำระคืนต้นเงินกู้ปีงบประมาณ 2563 จำนวน 89,170.4 ล้านบาท หักโอนเข้าพระราชบัญญัติโอนงบประมาณรายจ่าย ประจำปีงบประมาณ พ.ศ. 2563 จำนวน 35,303 ล้านบาท คงเหลือรายจ่ายชำระคืนต้นเงินกู้ จำนวน 53,867.4 ล้านบาท
 - เงินกู้เพื่อชดเชยการขาดดุลปีงบประมาณ 2563 รวมเงินกู้เพื่อชดเชยการขาดดุลงบประมาณจำนวน 469,000 ล้านบาท และเงินกู้เพื่อรองรับกรณีรายจ่ายสูงกว่ารายได้จำนวน 214,093.9 ล้านบาท ตามมติคณะรัฐมนตรีเมื่อวันที่ 18 สิงหาคม 2563
 - เงินกู้เพื่อชดเชยการขาดดุลปีงบประมาณ 2564 รวมเงินกู้เพื่อชดเชยการขาดดุลงบประมาณจำนวน 608,962.5 ล้านบาท และเงินกู้เพื่อรองรับกรณีรายจ่ายสูงกว่ารายได้จำนวน 127,430 ล้านบาท ตามมติคณะรัฐมนตรีเมื่อวันที่ 6 กรกฎาคม 2564
 - ปีงบประมาณ 2567 รวมงบประมาณรายจ่ายเพิ่มเติมประจำปี จำนวน 122,000 ล้านบาท

ตารางที่ 2 - 13

เปรียบเทียบเงินกู้จริงเพื่อชดเชยการขาดดุลงบประมาณ
กับรายจ่ายจริงชำระคืนต้นเงินกู้เพื่อชดเชยการขาดดุลงบประมาณ

หน่วย: ล้านบาท

ปีงบประมาณ	เงินกู้จริงเพื่อชดเชยการขาดดุลงบประมาณ	รายจ่ายจริงชำระคืนต้นเงินกู้เพื่อชดเชยการขาดดุลงบประมาณ	เงินกู้จริงเทียบกับชำระคืนต้นเงินกู้
2557	250,000.0	31,318.4	218,681.6
2558	250,000.0	34,000.0	216,000.0
2559	390,000.0	16,296.8	373,703.2
2560	552,921.7	48,506.6	504,415.1
2561	500,358.1	67,040.5	433,317.6
2562	348,978.0	55,033.7	293,944.3
2563	784,115.0	25,992.7	758,122.3
2564	736,392.0	61,389.7	675,002.3
2565	681,183.8	22,976.7	658,207.1
2566	655,000.0	250.0	654,750.0

หมายเหตุ

- ปีงบประมาณ 2563 การกู้เงินเพื่อชดเชยการขาดดุลตามมาตรา 21 แห่ง พ.ร.บ. การบริหารหนี้สาธารณะ พ.ศ. 2548 และที่แก้ไขเพิ่มเติม รวมทั้งสิ้น 784,115 ล้านบาท ดังนี้
 - ปีงบประมาณ 2562 (กู้เหลือมปี) จำนวน 101,022 ล้านบาท
 - ปีงบประมาณ 2563 จำนวน 683,093 ล้านบาท ประกอบด้วย
 - เงินกู้เพื่อชดเชยการขาดดุลงบประมาณ จำนวน 469,000 ล้านบาท
 - และเงินกู้เพื่อรองรับกรณีรายจ่ายสูงกว่ารายได้ จำนวน 214,093 ล้านบาท
- ปีงบประมาณ 2564 การกู้เงินเพื่อชดเชยการขาดดุลตามมาตรา 21 แห่ง พ.ร.บ. การบริหารหนี้สาธารณะ พ.ศ. 2548 และที่แก้ไขเพิ่มเติม รวมทั้งสิ้น 736,392 ล้านบาท ประกอบด้วย
 - เงินกู้เพื่อชดเชยการขาดดุลงบประมาณ จำนวน 608,962 ล้านบาท
 - และเงินกู้เพื่อรองรับกรณีรายจ่ายสูงกว่ารายได้ จำนวน 127,430 ล้านบาท

ที่มา สำนักงานบริหารหนี้สาธารณะ

แผนภูมิที่ 2-4

เปรียบเทียบเงินกู้จริงเพื่อชดเชยการขาดดุลงบประมาณ
กับรายจ่ายจริงชำระคืนเงินกู้เพื่อชดเชยการขาดดุลงบประมาณ
ปีงบประมาณ 2557 - 2566

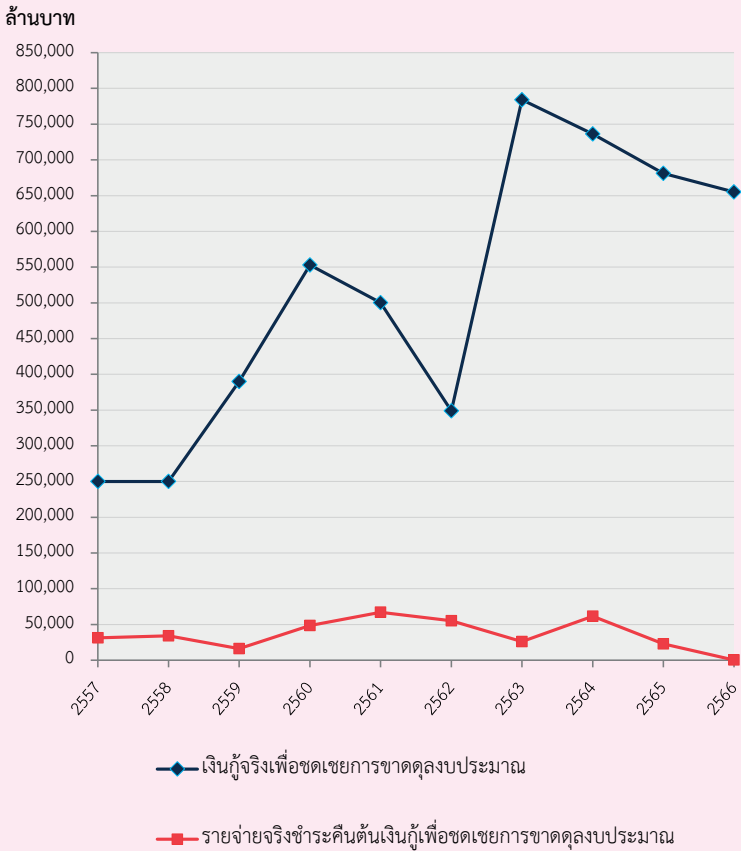

ภาค 3 งบประมาณรายจ่าย

1. งบประมาณรายจ่ายจำแนกตามลักษณะงานและลักษณะเศรษฐกิจ*

การจำแนกตามลักษณะงาน เป็นการแสดงงบประมาณรายจ่ายตามวัตถุประสงค์ในการดำเนินกิจกรรมต่าง ๆ ของรัฐบาล โดยยึดถือหลักการในการจำแนกรายจ่ายรัฐบาลของกองทุนการเงินระหว่างประเทศ ซึ่งได้จำแนกการดำเนินงานของรัฐบาลตามวัตถุประสงค์อย่างกว้างขวางออกเป็นด้านต่าง ๆ 10 ด้าน 3 ประเภท ดังนี้

การบริหารทั่วไป

1. การบริหารทั่วไปของรัฐ
2. การป้องกันประเทศ
3. การรักษาความสงบภายใน

การเศรษฐกิจ

4. การเศรษฐกิจ

การบริการชุมชนและสังคม

5. การสิ่งแวดล้อม
6. การเคหะและชุมชน
7. การสาธารณสุข
8. การศาสนา วัฒนธรรม และนันทนาการ
9. การศึกษา
10. การสังคมสงเคราะห์

งบประมาณรายจ่ายประจำปีงบประมาณ พ.ศ. 2568 จำนวน 3,752,700.0 ล้านบาท ได้กำหนดเป้าหมายที่จะนำไปใช้จ่ายตามลักษณะต่าง ๆ ดังต่อไปนี้

1. **การบริหารทั่วไปของรัฐ** จำนวน 888,852.5 ล้านบาท หรือร้อยละ 23.7 ของงบประมาณรายจ่ายทั้งสิ้น เพื่อเป็นค่าใช้จ่ายสำหรับการดำเนินกิจกรรมขององค์กรนิติบัญญัติ การบริหารการเงิน การคลัง การบริหารงานบุคคลกลาง การจัดทำสถิติ การบริหาร

* ตั้งแต่ปีงบประมาณ พ.ศ. 2559 เป็นต้นไป สำนักงบประมาณได้ปรับปรุงหลักการจำแนกงบประมาณรายจ่ายจากที่เคยใช้หลัก Government Finance Statistics (GFS) ปี ค.ศ. 2001 มาใช้หลัก GFS ปี ค.ศ. 2014

งานต่างประเทศ การให้ความช่วยเหลือทางเศรษฐกิจแก่ประเทศต่าง ๆ ตลอดจนการวิจัยและการพัฒนาด้านการบริหารทั่วไปของรัฐ นอกจากนี้ยังรวมถึงการชำระหนี้เงินกู้และเงินโอนให้ท้องถิ่น

2. การป้องกันประเทศ จำนวน 197,535.4 ล้านบาท หรือร้อยละ 5.3 ของงบประมาณรายจ่ายทั้งสิ้น เพื่อเป็นค่าใช้จ่ายสำหรับการดำเนินงานป้องกันประเทศและการรักษาดินแดนโดยฝ่ายพลเรือน รวมทั้งสมาชิกอาสาสมัครรักษาดินแดนและเจ้าหน้าที่ฝ่ายปกครอง

3. การรักษาความสงบภายใน จำนวน 208,830.6 ล้านบาท หรือร้อยละ 5.6 ของงบประมาณรายจ่ายทั้งสิ้น เพื่อเป็นค่าใช้จ่ายสำหรับงานตุลาการ อัยการ ตำรวจ การป้องกันอัคคีภัย และงานราชทัณฑ์ ตลอดจนการวิจัยและการพัฒนาด้านการรักษาความสงบภายใน

4. การเศรษฐกิจ จำนวน 883,054.2 ล้านบาท หรือร้อยละ 23.5 ของงบประมาณรายจ่ายทั้งสิ้น เพื่อเป็นค่าใช้จ่ายในการจัดการที่ดิน การจัดที่ดินทำกินให้เกษตรกร การพยุงราคาผลผลิต การส่งเสริมการเกษตร การปศุสัตว์ การควบคุมศัตรูพืช การป่าไม้ การประมง การสำรวจ การจัดหา พัฒนา และควบคุมทรัพยากรเชื้อเพลิง การผลิตไฟฟ้าจากแหล่งพลังงานต่าง ๆ การดำเนินงานด้านทรัพยากรธรณี การส่งเสริมการควบคุมอุตสาหกรรม การวิจัยเพื่อการพัฒนาอุตสาหกรรม การดำเนินงานด้านการโยธา การพาณิชย์ การควบคุมการดำเนินกิจการโรงแรมและภัตตาคาร การส่งเสริมการท่องเที่ยว การแรงงาน การดำเนินโครงการอเนกประสงค์ต่าง ๆ การบริหารและก่อสร้างระบบขนส่งทางบก ทางน้ำ และทางอากาศ การสื่อสาร (ซึ่งไม่รวมระบบโทรศัพท์และวิทยุกระจายเสียง ที่จัดอยู่ในลักษณะงานการศาสนา วัฒนธรรมและนันทนาการ) ตลอดจนการวิจัยและการพัฒนาด้านการเศรษฐกิจ

5. การสิ่งแวดล้อม จำนวน 13,491.1 ล้านบาท หรือร้อยละ 0.4 ของงบประมาณรายจ่ายทั้งสิ้น เพื่อเป็นค่าใช้จ่ายในการจัดเก็บ การแปรสภาพ และการกำจัด การจัดการสิ่งปฏิกูลและน้ำโสโครกในท่อระบายน้ำ ระบบการบำบัดน้ำเสีย การจัดการและการก่อสร้างระบบท่อระบายน้ำ รางน้ำ การป้องกันสิ่งแวดล้อมทางอากาศและภูมิอากาศ การป้องกันพื้นดินและน้ำบริเวณผิวดิน การลดมลภาวะทางเสียง การป้องกันกัมมันตภาพรังสี การก่อสร้างเขื่อนหรือรั้วกันเสียง มาตรการลดมลภาวะทางน้ำ การรักษาระบบนิเวศวิทยาและภูมิทัศน์ ตลอดจนการวิจัยและการพัฒนาด้านสิ่งแวดล้อม

6. การเคหะและชุมชน จำนวน 278,078.4 ล้านบาท หรือร้อยละ 7.4 ของงบประมาณรายจ่ายทั้งสิ้น เพื่อเป็นค่าใช้จ่ายสำหรับการดำเนินงานจัดหาที่พักอาศัยและการกำหนดมาตรฐาน การวางผังเมือง การพัฒนาชุมชน ตลอดจนการจัดหาน้ำเพื่ออุปโภคบริโภค และการวิจัยและการพัฒนาด้านการเคหะและชุมชน

7. การสาธารณสุข จำนวน 354,456.4 ล้านบาท หรือร้อยละ 9.4 ของงบประมาณรายจ่ายทั้งสิ้น เพื่อเป็นค่าใช้จ่ายในการจัดบริการสาธารณสุข ทั้งการวางแผน การบริหาร การดำเนินงานโรงพยาบาล สถานพยาบาลต่าง ๆ การวิจัยเพื่อการพัฒนาด้านการสาธารณสุข และการให้ความรู้และบริการด้านสุขภาพอนามัย

8. การศาสนา วัฒนธรรม และนันทนาการ จำนวน 20,277.5 ล้านบาท หรือร้อยละ 0.5 ของงบประมาณรายจ่ายทั้งสิ้น เพื่อเป็นค่าใช้จ่ายในการจัดการกีฬาในสวนที่เป็นนโยบายนอกเหนือจากการจัดการศึกษา นอกจากนั้นยังเป็นค่าใช้จ่ายในการดำเนินงานทางด้าน วัฒนธรรม การศาสนา ค่าใช้จ่ายในการกระจายเสียงและจัดระบบโทรทัศน์ ตลอดจนการบริหารด้านสิ่งพิมพ์ต่าง ๆ การจัดสร้างสวนสาธารณะหรือสถานที่พักผ่อนหย่อนใจ ห้องสมุด พิพิธภัณฑ์ และสวนพฤกษศาสตร์ ตลอดจนการวิจัยและการพัฒนาด้านการศาสนา วัฒนธรรม และนันทนาการ

9. การศึกษา จำนวน 477,391.8 ล้านบาท หรือร้อยละ 12.7 ของงบประมาณรายจ่ายทั้งสิ้น เพื่อเป็นค่าใช้จ่ายในการดำเนินงานเกี่ยวกับการบริหารการศึกษา การจัดการศึกษาตั้งแต่ระดับก่อนประถมศึกษาจนถึงระดับอุดมศึกษา รวมทั้งการศึกษานอกโรงเรียน การจัดการทุนการศึกษา และการวิจัยเพื่อพัฒนาการศึกษา งบประมาณจำนวนดังกล่าว รวมถึงเงินอุดหนุนองค์กรปกครองส่วนท้องถิ่นเพื่อดำเนินการด้านการศึกษา

10. การสังคมสงเคราะห์ จำนวน 430,732.1 ล้านบาท หรือร้อยละ 11.5 ของงบประมาณรายจ่ายทั้งสิ้น เพื่อเป็นค่าใช้จ่ายในการจัดการประกันสังคมให้แก่บุคคลผู้สูญเสียรายได้เนื่องจากเจ็บป่วย การให้ประโยชน์ทดแทนแก่บุคคลทั่วไป ลูกจ้างของรัฐกรณีเกษียณอายุ ค่าใช้จ่ายสำหรับการดำเนินงานสังคมสงเคราะห์ด้านที่อยู่อาศัย รวมทั้งการสงเคราะห์อื่น เช่น กรณีประสบภัยพิบัติ ตลอดจนการวิจัยและการพัฒนาด้านสังคมสงเคราะห์

ตารางที่ 3 - 1
เปรียบเทียบงบประมาณรายจ่ายจำแนกตามลักษณะงาน

หน่วย : ล้านบาท

ลักษณะงาน	ปีงบประมาณ				ปีงบประมาณ 2568 เทียบกับ ปีงบประมาณ 2567	
	2567		2568		จำนวน	ร้อยละ
	จำนวน	ร้อยละ	จำนวน	ร้อยละ		
การบริหารทั่วไป	1,304,294.6	36.3	1,295,218.5	34.6	-9,076.1	-0.7
การบริหารทั่วไปของรัฐ	914,079.6	25.4	888,852.5	23.7	-25,227.1	-2.8
การป้องกันประเทศ	194,092.0	5.4	197,535.4	5.3	3,443.4	1.8
การรักษาความสงบภายใน	196,123.0	5.5	208,830.6	5.6	12,707.6	6.5
การเศรษฐกิจ	907,757.9	25.2	883,054.2	23.5	-24,703.7	-2.7
การเศรษฐกิจ	907,757.9	25.2	883,054.2	23.5	-24,703.7	-2.7
การบริการชุมชนและสังคม	1,389,947.5	38.5	1,574,427.3	41.9	184,479.8	13.3
การสิ่งแวดล้อม	11,987.4	0.3	13,491.1	0.4	1,503.7	12.5
การเคหะและชุมชน	164,848.7	4.6	278,078.4	7.4	113,229.7	68.7
การสาธารณสุข	332,581.6	9.2	354,456.4	9.4	21,874.8	6.6
การศาสนา วัฒนธรรม และนันทนาการ	16,707.7	0.5	20,277.5	0.5	3,569.8	21.4
การศึกษา	455,250.5	12.6	477,391.8	12.7	22,141.3	4.9
การสังคมสงเคราะห์	408,571.6	11.3	430,732.1	11.5	22,160.5	5.4
รวมทั้งสิ้น	3,602,000.0	100.0	3,752,700.0	100.0	150,700.0	4.2

แผนภูมิที่ 3-1
 งบประมาณรายจ่ายประจำปีงบประมาณ พ.ศ. 2567 - 2568
 จำแนกตามลักษณะงาน

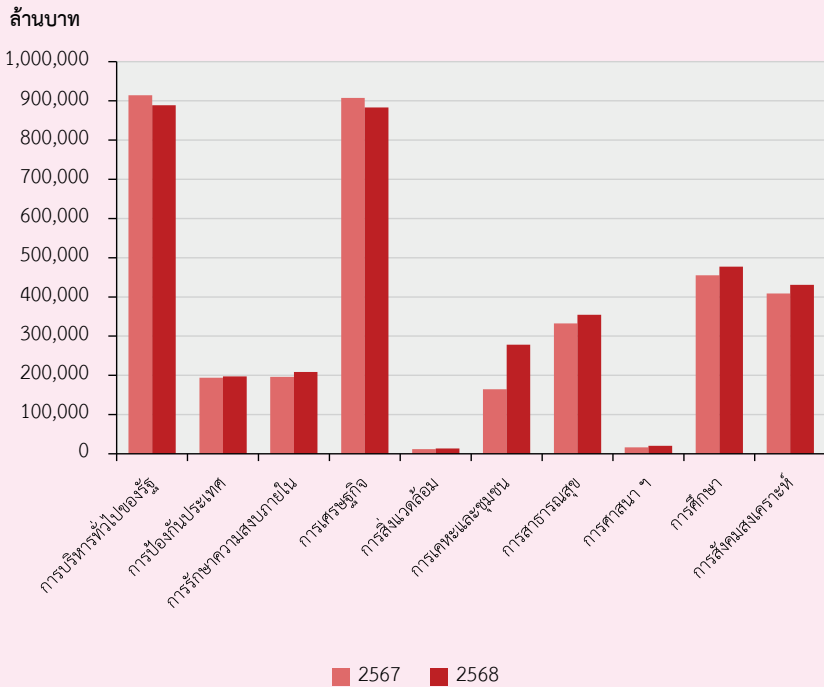

ตารางที่ 3-2
งบประมาณรายจ่ายการบริหารทั่วไปของรัฐ

หน่วย: ล้านบาท

การบริหารทั่วไปของรัฐ	ปีงบประมาณ	
	2567	2568
1. องค์การบริหารของรัฐ การบริหารงานคลัง การบริหารงานต่างประเทศ	76,375.6	84,069.1
2. ความช่วยเหลือทางเศรษฐกิจต่างประเทศ	671.2	226.0
3. การบริหารทั่วไป	183,212.7	204,958.0
4. การวิจัยพื้นฐาน	20,033.7	20,283.2
5. การวิจัยและการพัฒนาด้านการบริหารทั่วไปของรัฐ	186.7	183.4
6. การบริหารทั่วไปอื่น	287,637.1	169,351.1
7. การชำระหนี้เงินกู้	345,962.6	409,781.7
รวมการบริหารทั่วไปของรัฐ	914,079.6	888,852.5
ร้อยละของงบประมาณรายจ่ายประจำปี	25.4	23.7

ตารางที่ 3-3
งบประมาณรายจ่ายการป้องกันประเทศ

หน่วย: ล้านบาท

การป้องกันประเทศ	ปีงบประมาณ	
	2567	2568
1. งานกองทัพ	191,974.9	195,329.7
2. การรักษาดินแดน	678.8	715.2
3. การวิจัยประยุกต์และการพัฒนาอาวุธยุทโธปกรณ์	874.2	1,021.5
4. การป้องกันอื่น	564.1	469.0
รวมการป้องกันประเทศ	194,092.0	197,535.4
ร้อยละของงบประมาณรายจ่ายประจำปี	5.4	5.3

ตารางที่ 3-4
งบประมาณรายจ่ายการรักษาความสงบภายใน

หน่วย : ล้านบาท

การรักษาความสงบภายใน	ปีงบประมาณ	
	2567	2568
1. งานตำรวจ	120,290.6	128,244.0
2. งานป้องกันอัคคีภัย	1,995.7	2,661.9
3. งานตุลาการ	39,769.1	42,596.0
4. งานราชทัณฑ์	15,250.8	17,481.1
5. งานรักษาความสงบภายในอื่น	18,816.8	17,847.6
รวมการรักษาความสงบภายใน	196,123.0	208,830.6
ร้อยละของงบประมาณรายจ่ายประจำปี	5.5	5.6

ตารางที่ 3-5
งบประมาณรายจ่ายการเศรษฐกิจ

หน่วย : ล้านบาท

การเศรษฐกิจ	ปีงบประมาณ	
	2567	2568
1. การเศรษฐกิจทั่วไป การพาณิชย์ และการแรงงาน	209,409.3	274,732.0
2. การเกษตร การป่าไม้ การประมง และการสงวนพันธุ์สัตว์ป่า	180,611.0	148,239.2
3. การเชื้อเพลิงและพลังงาน	3,514.5	3,666.0
4. การเหมืองแร่ ทรัพยากรธรณี การอุตสาหกรรม และการโยธา	31,626.0	21,672.1
5. การขนส่ง	205,937.3	216,906.3
6. การสื่อสาร	3,033.2	3,343.7
7. การอุตสาหกรรมอื่น	27,889.6	29,833.0
8. การวิจัยและการพัฒนาด้านการเศรษฐกิจ	754.1	932.9
9. การเศรษฐกิจอื่น	244,982.9	183,729.0
รวมการเศรษฐกิจ	907,757.9	883,054.2
ร้อยละของงบประมาณรายจ่ายประจำปี	25.2	23.5

ตารางที่ 3-6
งบประมาณรายจ่ายการสิ่งแวดล้อม

หน่วย : ล้านบาท

การสิ่งแวดล้อม	ปีงบประมาณ	
	2567	2568
1. การกำจัดของเสีย	822.9	871.0
2. การกำจัดน้ำเสีย	1,689.7	2,391.7
3. การควบคุมและกำจัดมลภาวะ	2,462.3	2,600.8
4. การรักษาระบบนิเวศวิทยาและภูมิทัศน์	4,468.7	4,047.3
5. การวิจัยและการพัฒนาด้านสิ่งแวดล้อม	281.6	194.1
6. การสิ่งแวดล้อมอื่น	2,262.2	3,386.2
รวมการสิ่งแวดล้อม	11,987.4	13,491.1
ร้อยละของงบประมาณรายจ่ายประจำปี	0.3	0.4

ตารางที่ 3-7
งบประมาณรายจ่ายการเคหะและชุมชน

หน่วย : ล้านบาท

การเคหะและชุมชน	ปีงบประมาณ	
	2567	2568
1. การเคหะ	2,738.0	2,404.9
2. การพัฒนาชุมชน	136,855.0	245,607.2
3. การจัดหาที่อยู่อาศัย	11,866.0	13,957.6
4. การเคหะและชุมชนอื่น	13,389.7	16,108.7
รวมการเคหะและชุมชน	164,848.7	278,078.4
ร้อยละของงบประมาณรายจ่ายประจำปี	4.6	7.4

ตารางที่ 3-8
งบประมาณรายจ่ายการสาธารณสุข

หน่วย: ล้านบาท

การสาธารณสุข	ปีงบประมาณ	
	2567	2568
1. งานโรงพยาบาลและอุปกรณ์การแพทย์	128,356.5	133,103.6
2. งานสถานพยาบาลและผู้ป่วยนอก	873.6	662.5
3. งานบริการสาธารณสุข	4,692.1	4,300.9
4. งานวิจัยสาธารณสุข	3,233.6	3,496.1
5. งานสาธารณสุขอื่น	195,425.8	212,893.3
รวมการสาธารณสุข	332,581.6	354,456.4
ร้อยละของงบประมาณรายจ่ายประจำปี	9.2	9.4

ตารางที่ 3-9
งบประมาณรายจ่ายการศาสนา วัฒนธรรม และนันทนาการ

หน่วย: ล้านบาท

การศาสนา วัฒนธรรม และนันทนาการ	ปีงบประมาณ	
	2567	2568
1. การกีฬาและนันทนาการ	3,183.2	4,067.9
2. วัฒนธรรม	5,647.7	7,540.2
3. การกระจายเสียงและสิ่งพิมพ์	2,477.5	2,475.3
4. การศาสนาและบริการชุมชนอื่น	4,123.0	4,728.4
5. การศาสนา วัฒนธรรม และนันทนาการอื่น	1,276.3	1,465.7
รวมการศาสนา วัฒนธรรม และนันทนาการ	16,707.7	20,277.5
ร้อยละของงบประมาณรายจ่ายประจำปี	0.5	0.5

ตารางที่ 3-10
งบประมาณรายจ่ายการศึกษา

หน่วย: ล้านบาท

การศึกษา	ปีงบประมาณ	
	2567	2568
1. ระดับก่อนวัยเรียน ประถมศึกษาและมัธยมศึกษา	293,674.1	302,083.8
2. ระดับอุดมศึกษา	105,665.5	115,117.1
3. การศึกษาไม่กำหนดระดับ	5,109.5	5,753.6
4. การบริการสนับสนุนการศึกษา	10,611.2	11,244.7
5. การศึกษาอื่น	40,190.2	43,192.6
รวมการศึกษา	455,250.5	477,391.8
ร้อยละของงบประมาณรายจ่ายประจำปี	12.6	12.7

ตารางที่ 3-11
งบประมาณรายจ่ายการสังคมสงเคราะห์

หน่วย: ล้านบาท

การสังคมสงเคราะห์	ปีงบประมาณ	
	2567	2568
1. สวัสดิการผู้สูงอายุ	334,530.7	356,174.8
2. สวัสดิการสังคมอื่น	22,939.2	23,523.1
3. การสังคมสงเคราะห์อื่น	51,101.7	51,034.2
รวมการสังคมสงเคราะห์	408,571.6	430,732.1
ร้อยละของงบประมาณรายจ่ายประจำปี	11.3	11.5

ตารางที่ 3 - 12
งบประมาณรายจ่ายประจำปีงบประมาณ พ.ศ. 2568
จำแนกตามลักษณะงานและงบรายจ่าย

หน่วย : ล้านบาท

ลักษณะงาน	งบรายจ่าย	งบบุคลากร	งบดำเนินงาน	งบลงทุน	งบเงินอุดหนุน	งบรายจ่ายอื่น	รวม
การบริหารทั่วไปของรัฐ	46,915.1	129,473.4	72,774.1	144,858.0	494,831.9	888,852.5	
การป้องกันประเทศ	95,497.9	21,980.0	9,567.3	5,495.6	64,994.6	197,535.4	
การรักษาความสงบภายใน	96,614.0	33,956.7	26,924.1	39,805.2	11,530.6	208,830.6	
การเศรษฐกิจ	51,708.2	27,710.8	318,585.6	271,369.3	213,680.3	883,054.2	
การสิ่งแวดล้อม	1,906.0	1,839.9	6,860.9	1,658.6	1,225.7	13,491.1	
การเคหะและชุมชน	6,571.9	3,473.0	52,615.1	199,959.4	15,459.0	278,078.4	
การสาธารณสุข	107,983.9	14,747.7	16,704.3	44,767.8	170,252.7	354,456.4	
การศาสนา วัฒนธรรม และนันทนาการ	3,661.2	2,399.6	3,600.6	8,991.5	1,624.6	20,277.5	
การศึกษา	219,310.3	15,095.0	22,035.7	195,649.5	25,301.3	477,391.8	
การสังคมสงเคราะห์	2,843.8	2,225.7	570.7	374,316.9	50,775.0	430,732.1	
รวมทั้งสิ้น	633,012.3	252,901.8	530,238.4	1,286,871.8	1,049,675.7	3,752,700.0	

ตารางที่ 3-13

งบประมาณรายจ่ายจำแนกตามลักษณะเศรษฐกิจตามระบบ

Government Finance Statistics (GFS)

หน่วย : ล้านบาท

ลักษณะเศรษฐกิจตามระบบ GFS	ปีงบประมาณ				ปีงบประมาณ 2568	
	2567		2568		เทียบกับปีงบประมาณ 2567	
	จำนวน	ร้อยละ	จำนวน	ร้อยละ	จำนวน	ร้อยละ
วงเงินงบประมาณรายจ่าย	3,602,000.0	100.0	3,752,700.0	100.0	150,700.0	4.2
ค่าใช้จ่าย	2,907,720.8	80.7	3,115,022.0	83.1	207,301.2	7.1
ค่าตอบแทนแรงงาน	919,821.4	25.5	941,099.8	25.1	21,278.4	2.3
เงินเดือนและค่าจ้าง	840,606.4	23.3	857,954.8	22.9	17,348.4	2.1
เงินสมทบเพื่อสังคม	79,215.0	2.2	83,145.0	2.2	3,930.0	5.0
การใช้สินค้าและบริการ	523,199.2	14.5	617,294.6	16.4	94,095.4	18.0
รายจ่ายดอกเบี้ย	210,595.5	5.8	241,379.2	6.5	30,783.7	14.6
รายจ่ายดอกเบี้ยภายในประเทศ	208,993.8	5.8	239,271.4	6.4	30,277.6	14.5
รายจ่ายดอกเบี้ยต่างประเทศ	1,601.6	0.0	2,107.8	0.1	506.2	31.6
เงินอุดหนุน	107,111.6	3.0	67,455.9	1.8	-39,655.7	-37.0
เงินอุดหนุนให้แก่รัฐวิสาหกิจ	107,100.9	3.0	67,441.7	1.8	-39,659.2	-37.0
เงินอุดหนุนรัฐวิสาหกิจที่ไม่ใช่สถาบันการเงิน	26,031.6	0.7	29,553.0	0.8	3,521.4	13.5
เงินอุดหนุนสถาบันการเงิน	81,069.3	2.3	37,888.7	1.0	-43,180.6	-53.3
เงินอุดหนุนให้แก่หน่วยธุรกิจ	10.7	0.0	14.2	0.0	3.5	33.2
เงินช่วยเหลือ	654,663.2	18.2	707,137.1	18.9	52,473.9	8.0
เงินช่วยเหลือที่ให้แก่องค์กรระหว่างประเทศ	2,157.9	0.1	1,917.2	0.1	-240.7	-11.2
เงินช่วยเหลือที่ให้แก่องค์กรอื่นของรัฐบาล	652,505.3	18.1	705,219.9	18.8	52,714.7	8.1
เพื่อการใช้จ่ายประจำ	597,055.2	16.6	603,706.1	16.1	6,650.9	1.1
เพื่อการลงทุน	55,450.1	1.5	101,513.8	2.7	46,063.7	83.1
ผลประโยชน์เพื่อสังคม	417,131.0	11.6	453,302.6	12.1	36,171.6	8.7
ค่าใช้จ่ายอื่นๆ	75,199.0	2.1	87,352.8	2.3	12,153.8	16.2
เพื่อการใช้จ่ายประจำ	31,769.3	0.9	35,683.6	0.9	3,914.3	12.3
เพื่อการลงทุน	43,429.7	1.2	51,669.2	1.4	8,239.5	19.0
รายจ่ายเพื่อซื้อสินทรัพย์ทุนถาวร	487,178.3	13.5	523,126.7	13.9	35,948.4	7.4
รายจ่ายเพื่อสินทรัพย์การเงิน	-	-	-	-	-	-
รายจ่ายเพื่อชำระคืนต้นเงินกู้*	88,739.8	2.5	114,551.3	3.0	25,811.5	29.1
รายจ่ายเพื่อชดใช้เงินคงคลัง	118,361.1	3.3	-	-	-118,361.1	-100.0

หมายเหตุ *ไม่รวมรายจ่ายชำระคืนต้นเงินกู้ของรัฐวิสาหกิจ เนื่องจากได้รวมอยู่ในหัวข้อค่าใช้จ่ายอื่นๆ

ตารางที่ 3 - 14

งบประมาณรายจ่ายจำแนกตามลักษณะงาน 3 ประเภท

หน่วย : ล้านบาท

ปีงบประมาณ	การบริหารทั่วไป		การเศรษฐกิจ		การบริการชุมชนและสังคม		วงเงินงบประมาณ
	จำนวน	ร้อยละ	จำนวน	ร้อยละ	จำนวน	ร้อยละ	
2557	911,485.5	36.1	530,060.5	21.0	1,083,454.0	42.9	2,525,000.0
2558	925,740.7	35.9	545,023.1	21.2	1,104,236.2	42.9	2,575,000.0
2559	1,007,821.8	36.3	583,481.6	21.0	1,184,696.6	42.7	2,776,000.0
2560	1,055,052.5	36.1	642,859.9	22.0	1,225,087.6	41.9	2,923,000.0
2561	1,074,375.1	35.2	656,400.2	21.5	1,319,224.7	43.3	3,050,000.0
2562	1,081,285.9	36.0	642,030.7	21.4	1,276,683.4	42.6	3,000,000.0
2563	1,179,850.5	36.9	683,204.4	21.3	1,336,945.1	41.8	3,200,000.0
2564	1,148,817.5	35.0	669,622.6	20.4	1,467,522.4	44.7	3,285,962.5
2565	1,114,700.1	36.0	685,560.7	22.1	1,299,739.2	41.9	3,100,000.0
2566	1,103,542.1	34.6	764,224.6	24.0	1,317,233.3	41.4	3,185,000.0
2567	1,304,294.7	36.3	907,757.8	25.2	1,389,947.5	38.5	3,602,000.0
2568	1,295,218.5	34.6	883,054.2	23.5	1,574,427.3	41.9	3,752,700.0

หมายเหตุ ตั้งแต่ปีงบประมาณ พ.ศ. 2559 เป็นต้นไป สำนักงานงบประมาณได้รับปรับปรุงหลักเกณฑ์การจำแนกงบประมาณรายจ่าย จากที่ใช้หลัก Government Finance Statistics (GFS) ปี ค.ศ. 2001 มาใช้หลัก GFS ปี ค.ศ. 2014

ปีงบประมาณ พ.ศ. 2559 รวมงบประมาณรายจ่ายเพิ่มเติมประจำปี จำนวน 56,000 ล้านบาท

ปีงบประมาณ พ.ศ. 2560 รวมงบประมาณรายจ่ายเพิ่มเติมประจำปี จำนวน 190,000 ล้านบาท

ปีงบประมาณ พ.ศ. 2561 รวมงบประมาณรายจ่ายเพิ่มเติมประจำปี จำนวน 150,000 ล้านบาท

ปีงบประมาณ พ.ศ. 2567 รวมงบประมาณรายจ่ายเพิ่มเติมประจำปี จำนวน 122,000 ล้านบาท

ตารางที่ 3 - 15 งบประมาณรายจ่ายจำแนกตามลักษณะงานและโครงสร้างงบประมาณ

หน่วย : ล้านบาท

ลักษณะงาน	รายจ่ายลงทุน						รายจ่ายประจำ						รายจ่ายชำระคืนต้นเงินกู้						รายจ่ายเพื่อชดเชยเงินคงคลัง					
	2567		2568		2567		2568		2567		2568		2567		2568		2567		2568					
	จำนวน	ร้อยละ	จำนวน	ร้อยละ	จำนวน	ร้อยละ	จำนวน	ร้อยละ	จำนวน	ร้อยละ	จำนวน	ร้อยละ	จำนวน	ร้อยละ	จำนวน	ร้อยละ	จำนวน	ร้อยละ	จำนวน	ร้อยละ				
การบริหารทั่วไป	178,698.8	5.0	201,161.6	5.4	888,914.7	24.6	943,957.1	25.3	118,320.0	3.3	150,100.0	4.0	118,361.1	3.3	118,361.1	3.3	4.0	118,361.1	3.3	4.0	118,361.1	3.3		
การบริหารทั่วไปของรัฐ	111,750.2	3.1	119,018.8	3.2	566,420.7	15.7	619,733.8	16.6	118,320.0	3.3	150,100.0	4.0	118,361.1	3.3	118,361.1	3.3								
การป้องกันประเทศ	41,111.7	1.2	45,242.0	1.2	152,980.3	4.2	152,293.4	4.1	-	-	-	-	-	-	-	-	-	-	-	-	-	-		
การรักษาความสงบภายใน	25,836.9	0.7	36,900.8	1.0	169,513.7	4.7	171,929.9	4.6	-	-	-	-	-	-	-	-	-	-	-	-	-	-		
การเศรษฐกิจ	458,029.0	12.7	539,326.2	14.4	449,728.9	12.5	343,728.0	9.2	-	-	-	-	-	-	-	-	-	-	-	-	-	-		
การเศรษฐกิจ	458,029.0	12.7	539,326.2	14.4	449,728.9	12.5	343,728.0	9.2	-	-	-	-	-	-	-	-	-	-	-	-	-	-		
การบริหารชุมชนและสังคม	170,952.7	4.7	191,874.3	5.0	1,218,994.8	33.8	1,382,552.8	36.9	-	-	-	-	-	-	-	-	-	-	-	-	-	-		
การสังคมต่อม	8,155.8	0.2	9,002.8	0.2	3,831.6	0.1	4,488.3	0.1	-	-	-	-	-	-	-	-	-	-	-	-	-	-		
การเกษตรและชุมชน	88,821.8	2.5	101,928.2	2.7	76,026.9	2.1	176,150.3	4.7	-	-	-	-	-	-	-	-	-	-	-	-	-	-		
การสาธารณสุข	28,029.8	0.8	31,953.5	0.9	304,551.9	8.5	322,502.9	8.6	-	-	-	-	-	-	-	-	-	-	-	-	-	-		
การศาสนา วัฒนธรรม และนันทนาการ	4,008.5	0.1	5,478.3	0.1	12,699.2	0.3	14,799.0	0.4	-	-	-	-	-	-	-	-	-	-	-	-	-	-		
การศึกษา	40,804.9	1.1	42,092.5	1.1	414,445.6	11.5	435,299.2	11.6	-	-	-	-	-	-	-	-	-	-	-	-	-	-		
การสังคมและการะห์	1,131.9	0.0	1,419.0	0.0	407,439.6	11.3	429,313.1	11.5	-	-	-	-	-	-	-	-	-	-	-	-	-	-		
วงเงินงบประมาณ	807,680.5	22.4	932,362.1	24.8	2,564,868.6	71.2	2,680,436.6	71.4	118,320.0	3.3	150,100.0	4.0	118,361.1	3.3	118,361.1	3.3	4.0	118,361.1	3.3	4.0	118,361.1	3.3		

หมายเหตุ 1. ร้อยละ หมายถึง ร้อยละของงบประมาณรายจ่ายประจำปี

2. ปีงบประมาณ 2567 รายจ่ายลงทุน จำนวน 807,680.5 ล้านบาท งบรายจ่ายชำระคืนต้นเงินกู้ที่เป็นรายจ่ายลงทุน กรณีการกู้ยืมเพื่อการลงทุนของรัฐวิสาหกิจ จำนวน 7,230.2 ล้านบาท (จากรายจ่ายชำระคืนต้นเงินกู้รวม จำนวน 118,320.0 ล้านบาท)

3. ปีงบประมาณ 2568 รายจ่ายลงทุน จำนวน 932,362.1 ล้านบาท งบรายจ่ายชำระคืนต้นเงินกู้ที่เป็นรายจ่ายลงทุน กรณีการกู้ยืมเพื่อการลงทุนของรัฐวิสาหกิจ จำนวน 10,198.7 ล้านบาท (จากรายจ่ายชำระคืนต้นเงินกู้รวม จำนวน 150,100.0 ล้านบาท)

2. งบประมาณรายจ่ายจำแนกตามโครงสร้างงบประมาณ

โครงสร้างงบประมาณประกอบด้วย รายจ่ายลงทุน รายจ่ายประจำ รายจ่ายชำระคืนต้นเงินกู้ รายจ่ายเพื่อชดใช้เงินคงคลัง และรายจ่ายเพื่อชดใช้เงินทุนสำรองจ่าย ซึ่งโครงสร้างงบประมาณปี พ.ศ. 2557 - 2568 มีรายละเอียด ปรากฏในตารางที่ 3 - 16 ดังต่อไปนี้

ตารางที่ 3 - 16

งบประมาณรายจ่ายจำแนกตามโครงสร้างงบประมาณ

หน่วย : ล้านบาท

ปีงบประมาณ	รายจ่ายลงทุน		รายจ่ายประจำ		รายจ่ายชำระคืนต้นเงินกู้		รายจ่ายเพื่อชดเชยเงินคงคลัง		รายจ่ายเพื่อชดเชยเงินทุนสำรองจ่าย		วงเงินงบประมาณ
	จำนวน	ร้อยละ	จำนวน	ร้อยละ	จำนวน	ร้อยละ	จำนวน	ร้อยละ	จำนวน	ร้อยละ	
2557	441,128.6	17.5	2,017,625.8	79.9	52,821.9	2.1	13,423.7	0.5	-	-	2,525,000.0
2558	449,475.8	17.5	2,027,858.8	78.7	55,700.0	2.2	41,965.4	1.6	-	-	2,575,000.0
2559	564,354.3	20.3	2,127,778.9	76.7	61,991.7	2.2	21,875.1	0.8	-	-	2,776,000.0
2560	659,048.9	22.5	2,155,686.0	73.8	81,186.8	2.8	27,078.3	0.9	-	-	2,923,000.0
2561	676,469.6	22.2	2,236,946.2	73.3	86,942.3	2.9	49,641.9	1.6	-	-	3,050,000.0
2562	649,138.2	21.6	2,272,656.3	75.8	78,205.5	2.6	-	-	-	-	3,000,000.0
2563	644,425.7	20.1	2,403,694.4	75.1	89,170.4	2.8	62,709.5	2.0	-	-	3,200,000.0
2564	649,310.2	19.8	2,537,652.3	77.2	99,000.0	3.0	-	-	-	-	3,285,962.5
2565	611,933.4	19.7	2,373,009.5	76.5	100,000.0	3.2	596.7	0.0	24,978.6	0.8	3,100,000.0
2566	689,479.9	21.7	2,402,539.7	75.4	100,000.0	3.1	-	-	-	-	3,185,000.0
2567	807,680.5	22.4	2,564,868.6	71.2	118,320.0	3.3	118,361.1	3.3	-	-	3,602,000.0
2568	932,362.1	24.8	2,680,436.6	71.4	150,100.0	4.0	-	-	-	-	3,752,700.0

หมายเหตุ 1. ร้อยละ หมายถึง ร้อยละของงบประมาณรายจ่ายประจำปี

2. ปีงบประมาณ พ.ศ. 2559 รวมงบประมาณรายจ่ายเพิ่มเติมประจำปี จำนวน 56,000 ล้านบาท

ปีงบประมาณ พ.ศ. 2560 รวมงบประมาณรายจ่ายเพิ่มเติมประจำปี จำนวน 190,000 ล้านบาท

ปีงบประมาณ พ.ศ. 2561 รวมงบประมาณรายจ่ายเพิ่มเติมประจำปี จำนวน 150,000 ล้านบาท

ปีงบประมาณ พ.ศ. 2562 รวมงบประมาณรายจ่ายเพิ่มเติมประจำปี จำนวน 122,000 ล้านบาท

กรณีการกู้ยืมเพื่อการลงทุนของรัฐบาลท้องถิ่น จำนวน 611,933.4 ล้านบาท รวมรายจ่ายชำระคืนต้นเงินกู้ที่เป็นรายจ่ายลงทุน

ปีงบประมาณ พ.ศ. 2563 รายจ่ายลงทุน จำนวน 10,518.2 ล้านบาท (จากรายจ่ายชำระคืนต้นเงินกู้รวมจำนวน 100,000.0 ล้านบาท)

กรณีการกู้ยืมเพื่อการลงทุนของรัฐบาลท้องถิ่น จำนวน 689,479.9 ล้านบาท รวมรายจ่ายชำระคืนต้นเงินกู้ที่เป็นรายจ่ายลงทุน

ปีงบประมาณ พ.ศ. 2564 รายจ่ายลงทุน จำนวน 807,680.5 ล้านบาท รวมรายจ่ายชำระคืนต้นเงินกู้ที่เป็นรายจ่ายลงทุน

กรณีการกู้ยืมเพื่อการลงทุนของรัฐบาลท้องถิ่น จำนวน 7,019.6 ล้านบาท (จากรายจ่ายชำระคืนต้นเงินกู้ที่เป็นรายจ่ายลงทุน

ปีงบประมาณ พ.ศ. 2565 รายจ่ายลงทุน จำนวน 807,680.5 ล้านบาท รวมรายจ่ายชำระคืนต้นเงินกู้ที่เป็นรายจ่ายลงทุน

กรณีการกู้ยืมเพื่อการลงทุนของรัฐบาลท้องถิ่น จำนวน 7,230.2 ล้านบาท (จากรายจ่ายชำระคืนต้นเงินกู้รวมจำนวน 118,320.0 ล้านบาท)

ปีงบประมาณ พ.ศ. 2566 รายจ่ายลงทุน จำนวน 932,362.1 ล้านบาท รวมรายจ่ายชำระคืนต้นเงินกู้ที่เป็นรายจ่ายลงทุน

กรณีการกู้ยืมเพื่อการลงทุนของรัฐบาลท้องถิ่น จำนวน 10,198.7 ล้านบาท (จากรายจ่ายชำระคืนต้นเงินกู้รวมจำนวน 150,100.0 ล้านบาท)

แผนภูมิที่ 3-2
สัดส่วนของโครงสร้างงบประมาณรายจ่าย
ปีงบประมาณ 2557-2568

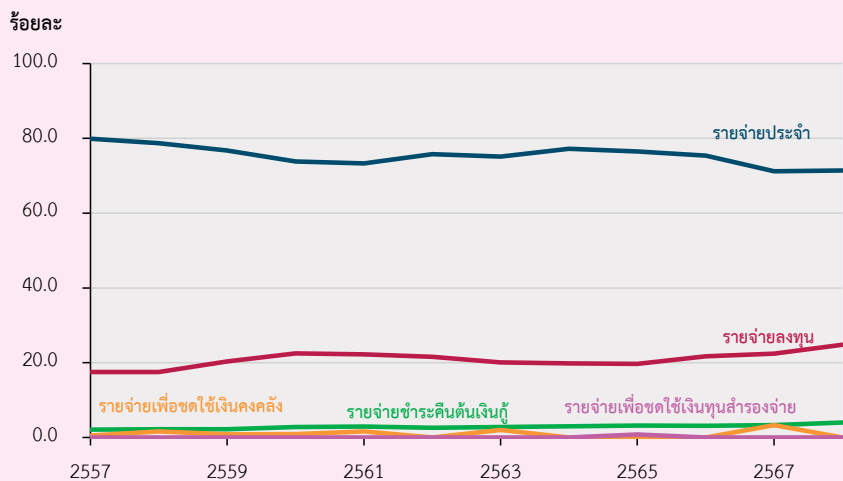

ตารางที่ 3 - 17
เปรียบเทียบงบประมาณรายจ่ายกับผลิตภัณฑ์มวลรวมในประเทศ

หน่วย : ล้านบาท

ปีงบประมาณ	งบประมาณรายจ่าย (1)	รายจ่ายประจำ (2)	รายจ่ายลงทุน (3)	รายจ่ายชำระคืนต้นเงินกู้ (4)	รายจ่ายเพื่อชดเชยเงินคงคลัง (5)	รายจ่ายเพื่อชดเชยเงินลงทุนสำรองจ่าย (6)	ผลิตภัณฑ์มวลรวมในประเทศ (GDP) (7)	(1) เป็นร้อยละของ (7)	(2) เป็นร้อยละของ (7)	(3) เป็นร้อยละของ (7)	(4) เป็นร้อยละของ (7)	(5) เป็นร้อยละของ (7)	(6) เป็นร้อยละของ (7)
2557	2,525,000.0	2,017,625.8	441,128.6	52,821.9	1,3423.7	-	13,230,304.0	19.1	15.3	3.3	0.4	0.1	-
2558	2,575,000.0	2,027,858.8	449,475.8	55,700.0	41,965.4	-	13,743,480.0	18.7	14.7	3.3	0.4	0.3	-
2559	2,776,000.0	2,127,778.9	564,354.3	61,991.7	21,875.1	-	14,590,337.0	19.0	14.6	3.9	0.4	0.1	-
2560	2,923,000.0	2,155,686.0	659,048.9	81,186.8	27,078.3	-	15,488,664.0	18.9	13.9	4.3	0.5	0.2	-
2561	3,050,000.0	2,236,946.2	676,469.6	86,942.3	49,641.9	-	16,373,343.0	18.6	13.7	4.1	0.5	0.3	-
2562	3,000,000.0	2,272,656.3	649,138.2	78,205.5	-	-	16,889,174.0	17.8	13.5	3.8	0.5	-	-
2563	3,200,000.0	2,403,694.4	644,425.7	89,170.4	62,709.5	-	15,661,291.0	20.4	15.3	4.1	0.6	0.4	-
2564	3,285,962.5	2,537,652.3	649,310.2	99,000.0	-	-	16,188,611.0	20.3	15.7	4.0	0.6	-	-
2565	3,100,000.0	2,373,009.5	611,933.4	100,000.0	596.7	24,978.6	17,378,015.0	17.8	13.7	3.5	0.6	0.0	0.1
2566	3,185,000.0	2,402,539.7	689,479.9	100,000.0	-	-	17,922,038.0	17.8	13.4	3.8	0.6	-	-
2567	3,602,000.0	2,564,868.6	807,680.5	118,320.0	118,361.1	-	18,567,200.0	19.4	13.8	4.4	0.6	0.6	-
2568	3,752,700.0	2,680,436.6	932,362.1	150,100.0	-	-	19,309,900.0	19.4	13.9	4.8	0.8	-	-

หมายเหตุ

ปีงบประมาณ พ.ศ. 2559 รวมงบประมาณรายจ่ายเพิ่มเติมประจำปี จำนวน 56,000 ล้านบาท
ปีงบประมาณ พ.ศ. 2560 รวมงบประมาณรายจ่ายเพิ่มเติมประจำปี จำนวน 190,000 ล้านบาท
ปีงบประมาณ พ.ศ. 2561 รวมงบประมาณรายจ่ายเพิ่มเติมประจำปี จำนวน 150,000 ล้านบาท
ปีงบประมาณ พ.ศ. 2567 รวมงบประมาณรายจ่ายเพิ่มเติมประจำปี จำนวน 122,000 ล้านบาท
ปีงบประมาณ พ.ศ. 2565 รายจ่ายลงทุน จำนวน 611,933.4 ล้านบาท รวมรายจ่ายชำระคืนต้นเงินกู้ที่เป็นรายจ่ายลงทุน กรณีการกู้ยืมเพื่อการลงทุนของรัฐวิสาหกิจ จำนวน 10,518.2 ล้านบาท (จากรายจ่ายชำระคืนต้นเงินกู้รวมจำนวน 100,000.0 ล้านบาท)

ปีงบประมาณ พ.ศ. 2566 รายจ่ายลงทุน จำนวน 689,479.9 ล้านบาท รวมรายจ่ายชำระคืนต้นเงินกู้ที่เป็นรายจ่ายลงทุน กรณีการกู้ยืมเพื่อการลงทุนของรัฐวิสาหกิจ จำนวน 7,019.6 ล้านบาท (จากรายจ่ายชำระคืนต้นเงินกู้รวมจำนวน 100,000.0 ล้านบาท)
ปีงบประมาณ พ.ศ. 2567 รายจ่ายลงทุน จำนวน 807,680.5 ล้านบาท รวมรายจ่ายชำระคืนต้นเงินกู้ที่เป็นรายจ่ายลงทุน กรณีการกู้ยืมเพื่อการลงทุนของรัฐวิสาหกิจ จำนวน 7,230.2 ล้านบาท (จากรายจ่ายชำระคืนต้นเงินกู้รวมจำนวน 118,320.0 ล้านบาท)
ปีงบประมาณ พ.ศ. 2568 รายจ่ายลงทุน จำนวน 932,362.1 ล้านบาท รวมรายจ่ายชำระคืนต้นเงินกู้ที่เป็นรายจ่ายลงทุน กรณีการกู้ยืมเพื่อการลงทุนของรัฐวิสาหกิจ จำนวน 10,198.7 ล้านบาท (จากรายจ่ายชำระคืนต้นเงินกู้รวม จำนวน 150,100.0 ล้านบาท)

ที่มา (7) ผลิตภัณฑ์มวลรวมในประเทศ (GDP) ตามแถลงภาวะเศรษฐกิจไทยไตรมาสที่สองปี 2567 และแนวโน้มปี 2567 ของสำนักงานสภาพัฒนาการศรษฐกิจและสังคมแห่งชาติ ณ วันที่ 19 สิงหาคม 2567

3. งบประมาณรายจ่ายจำแนกตามกระทรวงและหน่วยรับงบประมาณ

ตารางที่ 3 - 18

เปรียบเทียบงบประมาณรายจ่ายจำแนกตามกระทรวง

หน่วย : ล้านบาท

กระทรวง	ปีงบประมาณ				ปีงบประมาณ 2568 เทียบกับ ปีงบประมาณ 2567	
	2567		2568		จำนวน	ร้อยละ
	จำนวน	สัดส่วน	จำนวน	สัดส่วน		
1. งบกลาง	736,943.4	20.5	842,001.7	22.4	105,058.3	14.3
2. สำนักนายกรัฐมนตรี	33,845.0	0.9	35,747.5	1.0	1,902.5	5.6
3. กระทรวงกลาโหม	195,743.9	5.4	199,721.3	5.3	3,977.4	2.0
4. กระทรวงการคลัง	327,020.5	9.1	389,659.7	10.4	62,639.2	19.2
5. กระทรวงการต่างประเทศ	8,809.8	0.2	8,970.0	0.2	160.2	1.8
6. กระทรวงการท่องเที่ยวและกีฬา	5,417.7	0.2	6,394.7	0.2	977.0	18.0
7. กระทรวงการพัฒนาสังคมและความมั่นคงของมนุษย์	25,310.7	0.7	26,826.0	0.7	1,515.3	6.0
8. กระทรวงการอุดมศึกษา วิทยาศาสตร์ วิจัยและนวัตกรรม	127,338.4	3.5	132,241.8	3.5	4,903.4	3.9
9. กระทรวงเกษตรและสหกรณ์	118,423.8	3.3	122,627.4	3.3	4,203.6	3.5
10. กระทรวงคมนาคม	183,280.2	5.1	193,352.9	5.2	10,072.7	5.5
11. กระทรวงดิจิทัลเพื่อเศรษฐกิจและสังคม	8,655.4	0.2	9,604.7	0.3	949.3	11.0
12. กระทรวงทรัพยากรธรรมชาติและสิ่งแวดล้อม	33,190.0	0.9	35,216.3	0.9	2,026.3	6.1
13. กระทรวงพลังงาน	2,774.4	0.1	2,850.0	0.1	75.6	2.7
14. กระทรวงพาณิชย์	6,773.1	0.2	7,345.2	0.2	572.1	8.4
15. กระทรวงมหาดไทย	351,596.2	9.8	294,412.7	7.9	-57,183.5	-16.3
16. กระทรวงยุติธรรม	25,874.7	0.7	28,987.3	0.8	3,112.6	12.0
17. กระทรวงแรงงาน	62,148.6	1.7	68,048.4	1.8	5,899.8	9.5
18. กระทรวงวัฒนธรรม	6,998.5	0.2	8,824.5	0.2	1,826.0	26.1
19. กระทรวงศึกษาธิการ	328,170.9	9.1	340,774.6	9.1	12,603.7	3.8
20. กระทรวงสาธารณสุข	165,375.9	4.6	171,965.7	4.6	6,589.8	4.0
21. กระทรวงอุตสาหกรรม	4,530.3	0.1	5,344.0	0.1	813.7	18.0
22. ส่วนราชการไม่สังกัดสำนักนายกรัฐมนตรี กระทรวงหรือทบวง และหน่วยงานภายใต้ การควบคุมดูแลของนายกรัฐมนตรี	127,018.6	3.5	135,265.0	3.6	8,246.4	6.5
23. จังหวัดและกลุ่มจังหวัด	23,031.8	0.6	24,024.2	0.6	992.4	4.3
24. รัฐวิสาหกิจ	143,335.9	4.0	110,588.4	3.0	-32,747.5	-22.8
25. หน่วยงานของรัฐสภา	7,453.4	0.2	8,535.1	0.2	1,081.7	14.5
26. หน่วยงานของศาล	24,941.0	0.7	26,430.5	0.7	1,489.5	6.0
27. หน่วยงานขององค์กรอิสระและองค์กรอัยการ	23,301.6	0.7	26,111.6	0.7	2,810.0	12.1
28. องค์กรปกครองส่วนท้องถิ่น	100,838.3	2.8	196,059.3	5.2	95,221.0	94.4
29. หน่วยงานอื่นของรัฐ	600.3	0.0	631.2	0.0	30.9	5.1
30. สภากาชาดไทย	8,867.5	0.3	9,178.6	0.2	311.1	3.5
31. ส่วนราชการในพระองค์	8,478.4	0.2	8,475.0	0.2	-3.4	0.0
32. ทูตหมุนเวียน	257,550.7	7.2	276,484.7	7.4	18,934.0	7.4
33. รายจ่ายเพื่อค่าใช้จ่ายคงคลัง	118,361.1	3.3	-	-	-118,361.1	-100.0
รวมทั้งสิ้น	3,602,000.0	100.0	3,752,700.0	100.0	150,700.0	4.2

ตารางที่ 3-19

งบประมาณรายจ่ายจำแนกตามหน่วยรับงบประมาณ

หน่วย : ล้านบาท

หน่วยรับงบประมาณ	ปีงบประมาณ	
	2567	2568
งบกลาง	736,943.4	842,001.7
1. ค่าใช้จ่ายเกี่ยวกับการเสด็จพระราชดำเนินและต้อนรับประมุขต่างประเทศ	800.0	1,000.0
2. ค่าใช้จ่ายชดใช้เงินทดรองราชการเพื่อช่วยเหลือผู้ประสบภัยพิบัติกรณีฉุกเฉิน	4,000.0	4,000.0
3. ค่าใช้จ่ายตามโครงการอันเนื่องมาจากพระราชดำริ	2,500.0	2,500.0
4. ค่าใช้จ่ายในการรักษาพยาบาลข้าราชการ ลูกจ้าง และพนักงานของรัฐ	79,565.0	93,800.0
5. เงินชดเชยค่างานสิ่งก่อสร้าง	800.0	800.0
6. เงินช่วยเหลือข้าราชการ ลูกจ้าง และพนักงานของรัฐ	4,520.0	5,000.0
7. เงินเบี้ยหวัด บำเหน็จ บำนาญ	333,043.4	354,500.0
8. เงินเลื่อนเงินเดือนและเงินปรับวุฒิข้าราชการ	11,000.0	13,000.0
9. เงินสมทบของลูกจ้างประจำ	440.0	370.0
10. เงินสำรอง เงินสมทบ และเงินชดเชยของข้าราชการ	78,775.0	82,775.0
11. เงินสำรองจ่ายเพื่อกรณีฉุกเฉินหรือจำเป็น	99,500.0	96,556.7
12. ค่าใช้จ่ายเพื่อการกระตุ้นเศรษฐกิจและสร้างความเข้มแข็งของระบบเศรษฐกิจ	122,000.0	187,700.0
สำนักนายกรัฐมนตรี	33,845.0	35,747.5
1. สำนักงานปลัดสำนักนายกรัฐมนตรี	950.3	979.7
2. กรมประชาสัมพันธ์	2,414.3	2,419.7
3. สำนักข่าวกรองแห่งชาติ	678.7	715.2
4. สำนักงบประมาณ	1,256.9	1,248.1
5. สำนักงานขับเคลื่อนการปฏิรูปประเทศ ยุทธศาสตร์ชาติ และการสร้างความสามัคคีปรองดอง	48.9	95.1
6. สำนักงานคณะกรรมการกฤษฎีกา	523.2	526.2
7. สำนักงานคณะกรรมการข้าราชการพลเรือน	1,689.3	1,766.6
8. สำนักงานคณะกรรมการคุ้มครองผู้บริโภค	242.9	297.8
9. สำนักงานคณะกรรมการนโยบายที่ดินแห่งชาติ	317.4	352.7
10. สำนักงานคณะกรรมการพัฒนาระบบราชการ	242.0	370.7
11. สำนักงานคณะกรรมการส่งเสริมการลงทุน	592.8	717.9
12. สำนักงานทรัพยากรน้ำแห่งชาติ	772.2	768.1
13. สำนักงานสภาพความมั่นคงแห่งชาติ	277.9	279.6
14. สำนักงานสภาพัฒนาการเศรษฐกิจและสังคมแห่งชาติ	673.5	738.6
15. สำนักเลขาธิการคณะรัฐมนตรี	727.5	754.6
16. สำนักเลขาธิการนายกรัฐมนตรี	4,240.1	7,207.6

หน่วยรับงบประมาณ	ปีงบประมาณ	
	2567	2568
17. กองอำนวยการรักษาความมั่นคงภายในราชอาณาจักร	7,257.0	7,115.9
18. ศูนย์อำนวยการรักษาผลประโยชน์ของชาติทางทะเล	941.8	1,149.2
19. ราชวิทยาลัยจุฬาภรณ์	5,825.1	3,624.1
20. สำนักงานคณะกรรมการสุขภาพแห่งชาติ	167.7	198.6
21. สถาบันคุณวุฒิวิชาชีพ (องค์การมหาชน)	191.0	216.8
22. สถาบันบริหารจัดการธนาคารที่ดิน (องค์การมหาชน)	547.4	593.1
23. สำนักงานคณะกรรมการการรักษาความมั่นคงปลอดภัยไซเบอร์แห่งชาติ	487.1	486.2
24. สำนักงานบริหารและพัฒนาองค์ความรู้ (องค์การมหาชน)	451.2	604.7
25. สำนักงานพัฒนาพิงคนคร (องค์การมหาชน)	103.8	137.2
26. สำนักงานพัฒนารัฐบาลดิจิทัล (องค์การมหาชน)	942.9	944.1
27. สำนักงานส่งเสริมการจัดประชุมและนิทรรศการ (องค์การมหาชน)	822.4	882.7
28. สำนักงานส่งเสริมเศรษฐกิจสร้างสรรค์ (องค์การมหาชน)	459.7	556.7
กระทรวงกลาโหม	195,743.9	199,721.3
1. สำนักงานปลัดกระทรวงกลาโหม	9,264.7	9,547.3
2. กองทัพบก	95,373.4	95,895.9
3. กองทัพเรือ	39,226.0	41,439.3
4. กองทัพอากาศ	36,300.8	36,827.0
5. กองบัญชาการกองทัพไทย	14,730.7	15,013.2
6. สถาบันเทคโนโลยีป้องกันประเทศ	848.3	998.6
กระทรวงการคลัง	327,020.5	389,659.7
1. สำนักงานปลัดกระทรวงการคลัง	758.4	755.3
2. กรมธนารักษ์	5,152.7	6,049.2
3. กรมบัญชีกลาง	1,787.9	1,834.5
4. กรมศุลกากร	3,598.9	3,878.4
5. กรมสรรพสามิต	5,295.2	10,305.0
6. กรมสรรพากร	9,641.4	9,891.1
7. สำนักงานคณะกรรมการนโยบายรัฐวิสาหกิจ	135.8	166.6
8. สำนักงานบริหารหนี้สาธารณะ	299,477.3	356,071.6
9. สำนักงานเศรษฐกิจการคลัง	501.7	482.0
10. สำนักงานความร่วมมือพัฒนาเศรษฐกิจกับประเทศเพื่อนบ้าน (องค์การมหาชน)	671.2	226.0
กระทรวงการต่างประเทศ	8,809.8	8,970.0
1. สำนักงานปลัดกระทรวงการต่างประเทศ	8,809.8	8,970.0

หน่วยรับงบประมาณ	ปีงบประมาณ	
	2567	2568
กระทรวงการท่องเที่ยวและกีฬา	5,417.7	6,394.7
1. สำนักงานปลัดกระทรวงการท่องเที่ยวและกีฬา	709.8	855.7
2. กรมการท่องเที่ยว	1,851.1	2,368.0
3. กรมพลศึกษา	660.6	774.6
4. มหาวิทยาลัยการกีฬาแห่งชาติ	1,827.5	1,979.9
5. องค์การบริหารการพัฒนาพื้นที่พิเศษเพื่อการท่องเที่ยวอย่างยั่งยืน (องค์การมหาชน)	368.7	416.5
กระทรวงการพัฒนาสังคมและความมั่นคงของมนุษย์	25,310.7	26,826.0
1. สำนักงานปลัดกระทรวงการพัฒนาสังคมและความมั่นคงของมนุษย์	1,719.2	1,853.0
2. กรมกิจการเด็กและเยาวชน	18,010.4	18,488.2
3. กรมกิจการผู้สูงอายุ	1,132.6	1,421.3
4. กรมกิจการสตรีและสถาบันครอบครัว	509.6	534.2
5. กรมพัฒนาสังคมและสวัสดิการ	1,784.3	1,856.2
6. กรมส่งเสริมและพัฒนาคุณภาพชีวิตคนพิการ	778.4	836.4
7. สถาบันพัฒนาองค์กรชุมชน (องค์การมหาชน)	1,376.2	1,836.7
กระทรวงการอุดมศึกษา วิทยาศาสตร์ วิจัยและนวัตกรรม	127,338.4	132,241.8
1. สำนักงานปลัดกระทรวงการอุดมศึกษา วิทยาศาสตร์ วิจัยและนวัตกรรม	9,191.3	9,322.6
2. กรมวิทยาศาสตร์บริการ	402.8	407.1
3. สำนักงานการวิจัยแห่งชาติ	587.6	586.1
4. สำนักงานปรมาณูเพื่อสันติ	390.7	395.2
5. สถาบันวิทยาลัยชุมชน	672.8	750.3
6. มหาวิทยาลัยกาฬสินธุ์	380.4	425.2
7. มหาวิทยาลัยนครพนม	627.3	687.6
8. มหาวิทยาลัยราชภัฏวราชนครินทร์	635.7	673.2
9. มหาวิทยาลัยนเรศวร	2,326.8	2,383.5
10. มหาวิทยาลัยมหาสารคาม	1,056.3	1,184.0
11. มหาวิทยาลัยรามคำแหง	1,123.5	1,150.2
12. มหาวิทยาลัยสุโขทัยธรรมาธิราช	691.9	692.1
13. มหาวิทยาลัยอุบลราชธานี	748.0	795.6
14. สถาบันเทคโนโลยีปทุมวัน	280.0	323.1
15. มหาวิทยาลัยราชภัฏกาญจนบุรี	392.8	427.4
16. มหาวิทยาลัยราชภัฏกำแพงเพชร	429.4	449.6

หน่วยรับงบประมาณ	ปีงบประมาณ	
	2567	2568
17. มหาวิทยาลัยราชภัฏจันทรเกษม	437.0	521.1
18. มหาวิทยาลัยราชภัฏชัยภูมิ	298.0	318.0
19. มหาวิทยาลัยราชภัฏเชียงใหม่	604.1	622.1
20. มหาวิทยาลัยราชภัฏเชียงใหม่	682.3	714.7
21. มหาวิทยาลัยราชภัฏเทพสตรี	411.8	432.8
22. มหาวิทยาลัยราชภัฏธนบุรี	400.5	416.9
23. มหาวิทยาลัยราชภัฏนครปฐม	536.6	582.2
24. มหาวิทยาลัยราชภัฏนครราชสีมา	495.6	525.8
25. มหาวิทยาลัยราชภัฏนครศรีธรรมราช	458.2	502.8
26. มหาวิทยาลัยราชภัฏนครสวรรค์	650.0	656.9
27. มหาวิทยาลัยราชภัฏบ้านสมเด็จเจ้าพระยา	571.1	588.6
28. มหาวิทยาลัยราชภัฏรำไพพรรณี	483.3	502.4
29. มหาวิทยาลัยราชภัฏพระนคร	550.4	596.5
30. มหาวิทยาลัยราชภัฏพระนครศรีอยุธยา	407.3	432.2
31. มหาวิทยาลัยราชภัฏพิบูลสงคราม	584.6	598.0
32. มหาวิทยาลัยราชภัฏเพชรบุรี	655.3	719.2
33. มหาวิทยาลัยราชภัฏเพชรบูรณ์	386.5	425.0
34. มหาวิทยาลัยราชภัฏภูเก็ต	399.7	424.7
35. มหาวิทยาลัยราชภัฏมหาสารคาม	448.6	486.1
36. มหาวิทยาลัยราชภัฏยะลา	485.1	493.7
37. มหาวิทยาลัยราชภัฏร้อยเอ็ด	279.4	298.5
38. มหาวิทยาลัยราชภัฏราชชนรินทร์	386.0	423.9
39. มหาวิทยาลัยราชภัฏรำไพพรรณี	444.3	516.9
40. มหาวิทยาลัยราชภัฏลำปาง	450.4	481.5
41. มหาวิทยาลัยราชภัฏเลย	396.0	428.3
42. มหาวิทยาลัยราชภัฏวไลยอลงกรณ์ ในพระบรมราชูปถัมภ์ จังหวัดปทุมธานี	552.4	602.4
43. มหาวิทยาลัยราชภัฏศรีสะเกษ	318.0	373.1
44. มหาวิทยาลัยราชภัฏสกลนคร	497.0	543.7
45. มหาวิทยาลัยราชภัฏสงขลา	548.0	569.8
46. มหาวิทยาลัยราชภัฏสวนสุนันทา	766.9	843.5
47. มหาวิทยาลัยราชภัฏสุราษฎร์ธานี	704.4	735.9
48. มหาวิทยาลัยราชภัฏสุรินทร์	489.5	515.9
49. มหาวิทยาลัยราชภัฏหมู่บ้านจอมบึง	340.9	414.9
50. มหาวิทยาลัยราชภัฏอุดรธานี	600.0	647.7
51. มหาวิทยาลัยราชภัฏอุตรดิตถ์	484.0	498.8

หน่วยรับงบประมาณ	ปีงบประมาณ	
	2567	2568
52. มหาวิทยาลัยราชภัฏอุบลราชธานี	580.4	622.0
53. มหาวิทยาลัยเทคโนโลยีราชมงคลกรุงเทพ	606.9	658.6
54. มหาวิทยาลัยเทคโนโลยีราชมงคลตะวันออก	669.4	811.7
55. มหาวิทยาลัยเทคโนโลยีราชมงคลธัญบุรี	1,387.3	1,490.2
56. มหาวิทยาลัยเทคโนโลยีราชมงคลพระนคร	682.6	739.4
57. มหาวิทยาลัยเทคโนโลยีราชมงคลรัตนโกสินทร์	755.1	817.3
58. มหาวิทยาลัยเทคโนโลยีราชมงคลล้านนา	1,134.3	1,213.4
59. มหาวิทยาลัยเทคโนโลยีราชมงคลศรีวิชัย	847.1	911.5
60. มหาวิทยาลัยเทคโนโลยีราชมงคลสุวรรณภูมิ	790.2	837.5
61. มหาวิทยาลัยเทคโนโลยีราชมงคลอีสาน	1,376.4	1,467.8
62. จุฬาลงกรณ์มหาวิทยาลัย	5,474.4	5,837.5
63. มหาวิทยาลัยเกษตรศาสตร์	5,426.8	5,827.1
64. มหาวิทยาลัยขอนแก่น	5,221.6	5,265.1
65. มหาวิทยาลัยเชียงใหม่	5,792.2	5,942.3
66. มหาวิทยาลัยทักษิณ	1,179.3	1,179.3
67. มหาวิทยาลัยเทคโนโลยีพระจอมเกล้าธนบุรี	1,525.6	1,528.8
68. มหาวิทยาลัยเทคโนโลยีพระจอมเกล้าพระนครเหนือ	2,042.4	2,111.4
69. มหาวิทยาลัยเทคโนโลยีสุรนารี	1,954.9	2,010.6
70. มหาวิทยาลัยธรรมศาสตร์	5,014.2	4,593.7
71. มหาวิทยาลัยบูรพา	1,721.2	1,850.3
72. มหาวิทยาลัยพะเยา	1,166.9	1,251.0
73. มหาวิทยาลัยมหาจุฬาลงกรณราชวิทยาลัย	1,602.0	1,727.1
74. มหาวิทยาลัยมหามกุฏราชวิทยาลัย	690.3	758.4
75. มหาวิทยาลัยมหิดล	13,614.4	13,614.8
76. มหาวิทยาลัยแม่โจ้	1,392.2	1,451.1
77. มหาวิทยาลัยแม่ฟ้าหลวง	1,863.5	1,911.7
78. มหาวิทยาลัยวลัยลักษณ์	1,772.0	1,777.0
79. มหาวิทยาลัยศรีนครินทรวิโรฒ	4,144.3	4,302.4
80. มหาวิทยาลัยศิลปากร	1,577.6	1,592.3
81. มหาวิทยาลัยสงขลานครินทร์	5,240.3	5,306.1
82. มหาวิทยาลัยสวนดุสิต	1,034.6	1,061.1
83. สถาบันการพยาบาลศรีสวรินทิรา สภากาชาดไทย	247.7	261.0
84. สถาบันดนตรีกัลยาณีวัฒนา	158.5	160.6
85. สถาบันเทคโนโลยีจิตรลดา	246.0	251.5

หน่วยรับงบประมาณ	ปีงบประมาณ	
	2567	2568
86. สถาบันเทคโนโลยีพระจอมเกล้าเจ้าคุณทหารลาดกระบัง	2,156.3	2,208.1
87. สถาบันบัณฑิตพัฒนบริหารศาสตร์	537.9	602.8
88. สถาบันมาตรวิทยาแห่งชาติ	311.1	417.3
89. สำนักงานคณะกรรมการส่งเสริมวิทยาศาสตร์ วิจัยและนวัตกรรม	200.2	214.0
90. สำนักงานพัฒนาวิทยาศาสตร์และเทคโนโลยีแห่งชาติ	4,923.8	5,028.8
91. สำนักงานสภานโยบายการอุดมศึกษา วิทยาศาสตร์ วิจัยและนวัตกรรมแห่งชาติ	180.2	185.7
92. ศูนย์ความเป็นเลิศด้านชีววิทยาศาสตร์ (องค์การมหาชน)	196.3	192.6
93. สถาบันเทคโนโลยีนิวเคลียร์แห่งชาติ (องค์การมหาชน)	421.4	436.6
94. สถาบันวิจัยดาราศาสตร์แห่งชาติ (องค์การมหาชน)	401.2	417.5
95. สถาบันวิจัยแสงซินโครตรอน (องค์การมหาชน)	355.8	386.9
96. สถาบันสารสนเทศทรัพยากรน้ำ (องค์การมหาชน)	318.7	417.2
97. สำนักงานนวัตกรรมแห่งชาติ (องค์การมหาชน)	322.3	362.3
98. สำนักงานพัฒนาเทคโนโลยีอวกาศและภูมิสารสนเทศ (องค์การมหาชน)	940.1	1,123.1
กระทรวงเกษตรและสหกรณ์	118,423.8	122,627.4
1. สำนักงานปลัดกระทรวงเกษตรและสหกรณ์	1,233.2	1,330.5
2. กรมการข้าว	4,437.6	4,486.5
3. กรมชลประทาน	81,118.3	82,746.7
4. กรมตรวจบัญชีสหกรณ์	1,252.2	1,282.0
5. กรมประมง	3,625.7	3,966.0
6. กรมปศุสัตว์	5,300.0	5,543.1
7. กรมฝนหลวงและการบินเกษตร	2,225.6	2,379.0
8. กรมพัฒนาที่ดิน	4,470.1	4,748.8
9. กรมวิชาการเกษตร	3,519.5	4,045.6
10. กรมส่งเสริมการเกษตร	5,059.9	5,373.7
11. กรมส่งเสริมสหกรณ์	2,559.0	2,798.4
12. กรมหม่อนไหม	572.1	641.7
13. สำนักงานการปฏิรูปที่ดินเพื่อเกษตรกรรม	1,449.8	1,524.9
14. สำนักงานมาตรฐานสินค้าเกษตรและอาหารแห่งชาติ	294.2	309.4
15. สำนักงานเศรษฐกิจการเกษตร	635.0	672.5
16. สถาบันวิจัยและพัฒนาพื้นที่สูง (องค์การมหาชน)	504.9	531.6
17. สำนักงานพิพิธภัณฑ์เกษตรเฉลิมพระเกียรติพระบาทสมเด็จพระเจ้าอยู่หัว (องค์การมหาชน)	166.7	247.0

หน่วยรับงบประมาณ	ปีงบประมาณ	
	2567	2568
กระทรวงคมนาคม	183,280.2	193,352.9
1. สำนักงานปลัดกระทรวงคมนาคม	626.5	564.0
2. กรมการขนส่งทางบก	3,477.4	3,652.2
3. กรมการขนส่งทางราง	113.4	146.1
4. กรมเจ้าท่า	4,296.7	4,913.8
5. กรมทางหลวง	121,695.2	127,501.1
6. กรมทางหลวงชนบท	47,908.4	50,643.5
7. กรมท่าอากาศยาน	4,623.2	5,356.4
8. สำนักงานนโยบายและแผนการขนส่งและจราจร	240.9	261.9
9. สถาบันวิจัยและพัฒนาเทคโนโลยีระบบราง (องค์การมหาชน)	298.5	313.9
กระทรวงดิจิทัลเพื่อเศรษฐกิจและสังคม	8,655.4	9,604.7
1. สำนักงานปลัดกระทรวงดิจิทัลเพื่อเศรษฐกิจและสังคม	944.8	857.6
2. กรมอุตุนิยมวิทยา	1,826.7	1,898.8
3. สำนักงานคณะกรรมการดิจิทัลเพื่อเศรษฐกิจและสังคมแห่งชาติ	1,768.4	2,416.3
4. สำนักงานสถิติแห่งชาติ	1,055.4	1,323.6
5. สำนักงานคณะกรรมการคุ้มครองข้อมูลส่วนบุคคล	393.4	400.4
6. สำนักงานพัฒนาธุรกรรมทางอิเล็กทรอนิกส์	590.5	604.2
7. สำนักงานส่งเสริมเศรษฐกิจดิจิทัล	1,792.6	1,800.3
8. สถาบันข้อมูลขนาดใหญ่ (องค์การมหาชน)	283.6	303.5
กระทรวงทรัพยากรธรรมชาติและสิ่งแวดล้อม	33,190.0	35,216.3
1. สำนักงานปลัดกระทรวงทรัพยากรธรรมชาติและสิ่งแวดล้อม	1,681.3	2,069.5
2. กรมการเปลี่ยนแปลงสภาพภูมิอากาศและสิ่งแวดล้อม	539.4	669.2
3. กรมควบคุมมลพิษ	773.6	849.0
4. กรมทรัพยากรทางทะเลและชายฝั่ง	1,775.3	1,839.9
5. กรมทรัพยากรธรณี	525.5	691.3
6. กรมทรัพยากรน้ำ	7,267.6	7,549.9
7. กรมทรัพยากรน้ำบาดาล	3,309.9	3,373.6
8. กรมป่าไม้	4,953.6	5,071.5
9. กรมอุทยานแห่งชาติ สัตว์ป่า และพันธุ์พืช	10,943.5	11,344.7
10. สำนักงานนโยบายและแผนทรัพยากรธรรมชาติและสิ่งแวดล้อม	1,152.3	1,467.4
11. สำนักงานพัฒนาเศรษฐกิจจากฐานชีวภาพ (องค์การมหาชน)	118.0	134.0
12. องค์การบริหารจัดการก๊าซเรือนกระจก (องค์การมหาชน)	150.0	156.3

หน่วยรับงบประมาณ	ปีงบประมาณ	
	2567	2568
กระทรวงพลังงาน	2,774.4	2,850.0
1. สำนักงานปลัดกระทรวงพลังงาน	601.8	623.4
2. กรมเชื้อเพลิงธรรมชาติ	255.2	272.5
3. กรมธุรกิจพลังงาน	254.9	258.6
4. กรมพัฒนาพลังงานทดแทนและอนุรักษ์พลังงาน	1,494.6	1,514.5
5. สำนักงานนโยบายและแผนพลังงาน	167.9	181.0
กระทรวงพาณิชย์	6,773.1	7,345.2
1. สำนักงานปลัดกระทรวงพาณิชย์	1,675.4	1,801.3
2. กรมการค้าต่างประเทศ	361.0	396.8
3. กรมการค้าภายใน	907.7	936.7
4. กรมเจรจาการค้าระหว่างประเทศ	323.3	363.5
5. กรมทรัพย์สินทางปัญญา	475.8	486.0
6. กรมพัฒนาธุรกิจการค้า	439.7	502.6
7. กรมส่งเสริมการค้าระหว่างประเทศ	2,086.9	2,268.7
8. สำนักงานนโยบายและยุทธศาสตร์การค้า	132.6	172.8
9. สถาบันระหว่างประเทศเพื่อการค้าและการพัฒนา (องค์การมหาชน)	94.8	85.3
10. สถาบันวิจัยและพัฒนาอัญมณีและเครื่องประดับแห่งชาติ (องค์การมหาชน)	136.4	181.0
11. สถาบันส่งเสริมศิลปหัตถกรรมไทย (องค์การมหาชน)	139.5	150.5
กระทรวงมหาดไทย	351,596.2	294,412.7
1. สำนักงานปลัดกระทรวงมหาดไทย	6,201.2	6,277.1
2. กรมการปกครอง	50,473.4	50,638.7
3. กรมการพัฒนาชุมชน	5,359.6	5,609.2
4. กรมที่ดิน	7,228.3	7,489.2
5. กรมป้องกันและบรรเทาสาธารณภัย	5,880.6	6,622.3
6. กรมโยธาธิการและผังเมือง	38,244.8	42,018.3
7. กรมส่งเสริมการปกครองท้องถิ่น	238,208.3	175,757.9
กระทรวงยุติธรรม	25,874.7	28,987.3
1. สำนักงานปลัดกระทรวงยุติธรรม	775.5	906.4
2. กรมคุมประพฤติ	2,134.3	2,175.3
3. กรมคุ้มครองสิทธิและเสรีภาพ	802.7	1,009.5
4. กรมบังคับคดี	998.9	1,016.8
5. กรมพินิจและคุ้มครองเด็กและเยาวชน	2,003.5	2,153.1

หน่วยรับงบประมาณ	ปีงบประมาณ	
	2567	2568
6. กรมราชทัณฑ์	14,888.6	16,972.7
7. กรมสอบสวนคดีพิเศษ	1,197.5	1,202.7
8. สถาบันนิติวิทยาศาสตร์	630.4	552.5
9. สำนักงานกิจการยุติธรรม	188.2	189.6
10. สำนักงานคณะกรรมการป้องกันและปราบปรามยาเสพติด	2,071.9	2,619.1
11. สถาบันอนุญาโตตุลาการ	27.4	28.0
12. สถาบันเพื่อการยุติธรรมแห่งประเทศไทย (องค์การมหาชน)	155.8	161.6
กระทรวงแรงงาน	62,148.6	68,048.4
1. สำนักงานปลัดกระทรวงแรงงาน	1,252.9	1,351.4
2. กรมการจัดหางาน	1,157.6	1,177.5
3. กรมพัฒนาฝีมือแรงงาน	1,726.8	1,997.4
4. กรมสวัสดิการและคุ้มครองแรงงาน	1,050.1	1,143.1
5. สำนักงานประกันสังคม	56,901.6	62,314.7
6. สถาบันส่งเสริมความปลอดภัย อาชีวอนามัย และสภาพแวดล้อมในการทำงาน (องค์การมหาชน)	59.6	64.3
กระทรวงวัฒนธรรม	6,998.5	8,824.5
1. สำนักงานปลัดกระทรวงวัฒนธรรม	2,358.4	2,566.3
2. กรมการศาสนา	332.4	359.9
3. กรมศิลปากร	2,357.2	2,609.5
4. กรมส่งเสริมวัฒนธรรม	584.2	1,363.4
5. สถาบันบัณฑิตพัฒนศิลป์	846.7	1,196.7
6. สำนักงานศิลปวัฒนธรรมร่วมสมัย	226.7	354.2
7. ศูนย์คุณธรรม (องค์การมหาชน)	97.6	128.7
8. ศูนย์มานุษยวิทยาสิรินธร (องค์การมหาชน)	104.6	126.6
9. หอภาพยนตร์ (องค์การมหาชน)	90.7	119.2
กระทรวงศึกษาธิการ	328,170.9	340,774.6
1. สำนักงานปลัดกระทรวงศึกษาธิการ	37,553.0	38,275.8
2. กรมส่งเสริมการเรียนรู้	10,903.3	11,310.7
3. สำนักงานคณะกรรมการการศึกษาขั้นพื้นฐาน	252,412.6	261,930.8
4. สำนักงานคณะกรรมการการอาชีวศึกษา	24,425.0	26,080.5
5. สำนักงานเลขาธิการสภาการศึกษา	164.4	181.9
6. สถาบันส่งเสริมการสอนวิทยาศาสตร์และเทคโนโลยี	1,658.1	1,806.1

หน่วยรับงบประมาณ	ปีงบประมาณ	
	2567	2568
7. สำนักงานคณะกรรมการส่งเสริมสวัสดิการและสวัสดิภาพครูและบุคลากรทางการศึกษา	128.6	133.3
8. สำนักงานเลขาธิการคุรุสภา	160.3	169.5
9. โรงเรียนมหิตลวิทย์ยานุสรณ์	251.0	350.2
10. สถาบันทดสอบทางการศึกษาแห่งชาติ (องค์การมหาชน)	416.5	433.1
11. สำนักงานรับรองมาตรฐานและประเมินคุณภาพการศึกษา (องค์การมหาชน)	98.1	102.7
กระทรวงสาธารณสุข	165,375.9	171,965.7
1. สำนักงานปลัดกระทรวงสาธารณสุข	115,970.8	120,870.2
2. กรมการแพทย์	7,604.2	8,117.7
3. กรมการแพทย์แผนไทยและการแพทย์ทางเลือก	320.5	377.0
4. กรมควบคุมโรค	3,756.5	3,806.5
5. กรมวิทยาศาสตร์การแพทย์	1,277.0	1,373.9
6. กรมสนับสนุนบริการสุขภาพ	26,702.8	27,067.6
7. กรมสุขภาพจิต	2,980.0	3,011.4
8. กรมอนามัย	1,735.4	1,796.9
9. สถาบันพระบรมราชชนก	2,268.6	2,603.0
10. สำนักงานคณะกรรมการอาหารและยา	937.5	954.7
11. สถาบันการแพทย์ฉุกเฉินแห่งชาติ	171.5	202.1
12. สถาบันวิจัยระบบสาธารณสุข	48.4	53.3
13. สำนักงานหลักประกันสุขภาพแห่งชาติ	1,486.3	1,564.5
14. สถาบันวัคซีนแห่งชาติ	35.6	47.2
15. โรงพยาบาลบ้านแพ้ว (องค์การมหาชน)	8.9	40.3
16. สถาบันรับรองคุณภาพสถานพยาบาล (องค์การมหาชน)	71.9	79.4
กระทรวงอุตสาหกรรม	4,530.3	5,344.0
1. สำนักงานปลัดกระทรวงอุตสาหกรรม	959.1	1,071.1
2. กรมโรงงานอุตสาหกรรม	476.2	539.0
3. กรมส่งเสริมอุตสาหกรรม	1,230.4	1,692.4
4. กรมอุตสาหกรรมพื้นฐานและการเหมืองแร่	338.9	398.6
5. สำนักงานคณะกรรมการอ้อยและน้ำตาลทราย	655.5	729.7
6. สำนักงานมาตรฐานผลิตภัณฑ์อุตสาหกรรม	651.2	644.3
7. สำนักงานเศรษฐกิจอุตสาหกรรม	219.0	268.9

หน่วยรับงบประมาณ	ปีงบประมาณ	
	2567	2568
ส่วนราชการไม่สังกัดสำนักนายกรัฐมนตรี กระทรวงหรือทบวง และหน่วยงานภายใต้การควบคุมดูแลของนายกรัฐมนตรี	127,018.6	135,265.0
1. ศูนย์อำนวยการบริหารจังหวัดชายแดนภาคใต้	1,244.4	1,495.6
2. สำนักงานคณะกรรมการป้องกันและปราบปรามการทุจริตในภาครัฐ	513.1	769.2
3. สำนักงานคณะกรรมการพิเศษเพื่อประสานงานโครงการ อันเนื่องมาจากพระราชดำริ	863.9	911.7
4. สำนักงานตำรวจแห่งชาติ	116,731.6	124,354.7
5. สำนักงานป้องกันและปราบปรามการฟอกเงิน	445.8	524.0
6. สำนักงานพระพุทธศาสนาแห่งชาติ	4,829.1	5,460.1
7. สำนักงานราชบัณฑิตยสภา	239.2	196.4
8. สำนักงานคณะกรรมการนโยบายเขตพัฒนาพิเศษภาคตะวันออก	2,133.4	1,531.6
9. สำนักงานส่งเสริมวิสาหกิจเพื่อสังคม	18.1	21.7
จังหวัดและกลุ่มจังหวัด	23,031.8	24,024.2
1. กลุ่มจังหวัดภาคกลางตอนบน	377.6	392.0
2. จังหวัดชัยนาท	214.4	212.8
3. จังหวัดพระนครศรีอยุธยา	223.6	243.4
4. จังหวัดลพบุรี	202.5	218.1
5. จังหวัดสระบุรี	187.5	207.4
6. จังหวัดสิงห์บุรี	150.0	160.2
7. จังหวัดอ่างทอง	171.9	197.5
8. กลุ่มจังหวัดภาคกลางปริมณฑล	402.7	419.0
9. จังหวัดนครปฐม	208.2	231.6
10. จังหวัดนนทบุรี	217.9	238.0
11. จังหวัดปทุมธานี	231.7	247.5
12. จังหวัดสมุทรปราการ	308.9	330.3
13. กลุ่มจังหวัดภาคกลางตอนล่าง 1	213.3	238.3
14. จังหวัดกาญจนบุรี	248.6	251.0
15. จังหวัดราชบุรี	226.3	239.0
16. จังหวัดสุพรรณบุรี	210.9	251.1
17. กลุ่มจังหวัดภาคกลางตอนล่าง 2	252.9	272.8
18. จังหวัดประจวบคีรีขันธ์	176.7	189.9
19. จังหวัดเพชรบุรี	197.5	206.1
20. จังหวัดสมุทรสงคราม	147.3	151.0
21. จังหวัดสมุทรสาคร	246.4	249.5

หน่วยรับงบประมาณ	ปีงบประมาณ	
	2567	2568
22. กลุ่มจังหวัดภาคใต้ฝั่งอ่าวไทย	379.6	374.4
23. จังหวัดชุมพร	197.9	199.0
24. จังหวัดนครศรีธรรมราช	300.0	298.5
25. จังหวัดพัทลุง	219.5	219.9
26. จังหวัดสงขลา	295.5	294.5
27. จังหวัดสุราษฎร์ธานี	247.0	247.6
28. กลุ่มจังหวัดภาคใต้ฝั่งอันดามัน	321.1	350.8
29. จังหวัดกระบี่	174.3	188.3
30. จังหวัดตรัง	199.0	218.2
31. จังหวัดพังงา	160.7	151.0
32. จังหวัดภูเก็ต	174.1	169.2
33. จังหวัดระนอง	168.1	214.0
34. จังหวัดสตูล	195.9	194.3
35. กลุ่มจังหวัดภาคใต้ชายแดน	261.6	291.9
36. จังหวัดนราธิวาส	239.0	242.5
37. จังหวัดปัตตานี	275.5	282.5
38. จังหวัดยะลา	234.4	245.2
39. กลุ่มจังหวัดภาคตะวันออกเฉียงเหนือ 1	437.3	452.2
40. จังหวัดฉะเชิงเทรา	255.8	267.5
41. จังหวัดชลบุรี	371.2	381.0
42. จังหวัดระยอง	330.9	330.8
43. กลุ่มจังหวัดภาคตะวันออกเฉียงเหนือ 2	269.5	280.1
44. จังหวัดจันทบุรี	200.3	203.6
45. จังหวัดตราด	179.7	177.6
46. จังหวัดนครนายก	161.7	162.4
47. จังหวัดปราจีนบุรี	227.6	226.6
48. จังหวัดสระแก้ว	222.7	232.9
49. กลุ่มจังหวัดภาคตะวันออกเฉียงเหนือตอนบน 1	331.4	339.3
50. จังหวัดบึงกาฬ	169.2	173.3
51. จังหวัดเลย	205.3	210.4
52. จังหวัดหนองคาย	184.4	188.9
53. จังหวัดหนองบัวลำภู	231.2	236.7
54. จังหวัดอุดรธานี	431.1	292.9
55. กลุ่มจังหวัดภาคตะวันออกเฉียงเหนือตอนบน 2	264.0	273.9
56. จังหวัดนครพนม	206.0	224.8

หน่วยรับงบประมาณ	ปีงบประมาณ	
	2567	2568
57. จังหวัดมุกดาหาร	190.3	190.7
58. จังหวัดสกลนคร	243.3	259.3
59. กลุ่มจังหวัดภาคตะวันออกเฉียงเหนือตอนกลาง	302.5	315.7
60. จังหวัดกาฬสินธุ์	270.3	300.5
61. จังหวัดขอนแก่น	320.1	327.1
62. จังหวัดมหาสารคาม	217.6	218.2
63. จังหวัดร้อยเอ็ด	253.8	275.8
64. กลุ่มจังหวัดภาคตะวันออกเฉียงเหนือตอนล่าง 1	303.3	323.5
65. จังหวัดชัยภูมิ	229.1	250.0
66. จังหวัดนครราชสีมา	379.8	413.1
67. จังหวัดบุรีรัมย์	304.6	310.8
68. จังหวัดสุรินทร์	249.7	262.5
69. กลุ่มจังหวัดภาคตะวันออกเฉียงเหนือตอนล่าง 2	305.3	319.0
70. จังหวัดยโสธร	214.5	213.1
71. จังหวัดศรีสะเกษ	275.5	308.1
72. จังหวัดอำนาจเจริญ	170.3	190.9
73. จังหวัดอุบลราชธานี	313.5	342.2
74. กลุ่มจังหวัดภาคเหนือตอนบน 1	190.0	245.0
75. จังหวัดเชียงใหม่	351.4	352.9
76. จังหวัดแม่ฮ่องสอน	280.0	284.9
77. จังหวัดลำปาง	194.2	239.4
78. จังหวัดลำพูน	182.9	187.9
79. กลุ่มจังหวัดภาคเหนือตอนบน 2	263.1	283.4
80. จังหวัดเชียงราย	302.1	317.1
81. จังหวัดน่าน	224.5	230.5
82. จังหวัดพะเยา	214.2	227.5
83. จังหวัดแพร่	190.2	203.2
84. กลุ่มจังหวัดภาคเหนือตอนล่าง 1	326.6	343.8
85. จังหวัดตาก	244.2	251.9
86. จังหวัดพิษณุโลก	224.5	225.3
87. จังหวัดเพชรบูรณ์	216.5	232.6
88. จังหวัดสุโขทัย	200.2	227.6
89. จังหวัดอุตรดิตถ์	215.2	215.9
90. กลุ่มจังหวัดภาคเหนือตอนล่าง 2	273.6	276.9
91. จังหวัดกำแพงเพชร	222.9	223.4

หน่วยรับงบประมาณ	ปีงบประมาณ	
	2567	2568
92. จังหวัดนครสวรรค์	259.0	268.9
93. จังหวัดพิจิตร	182.1	185.3
94. จังหวัดอุทัยธานี	191.6	197.1
รัฐวิสาหกิจ	143,335.9	110,588.4
1. การกีฬาแห่งประเทศไทย	2,163.2	2,900.4
2. การเคหะแห่งชาติ	999.0	990.9
3. การท่องเที่ยวแห่งประเทศไทย	5,166.2	6,231.6
4. การทางพิเศษแห่งประเทศไทย	1,251.2	1,965.1
5. การประปานครหลวง	-	41.9
6. การประปาส่วนภูมิภาค	3,352.6	4,510.3
7. การยางแห่งประเทศไทย	103.4	187.6
8. การรถไฟฟ้ายานส่งมวลชนแห่งประเทศไทย	19,845.0	23,270.2
9. การรถไฟแห่งประเทศไทย	21,017.3	21,525.7
10. ธนาคารพัฒนาวิสาหกิจขนาดกลางและขนาดย่อมแห่งประเทศไทย	340.4	-
11. ธนาคารเพื่อการเกษตรและสหกรณ์การเกษตร	65,597.6	28,476.2
12. ธนาคารเพื่อการส่งออกและนำเข้าแห่งประเทศไทย	108.9	-
13. ธนาคารออมสิน	6,065.8	1,129.8
14. ธนาคารอาคารสงเคราะห์	725.9	-
15. บริษัทประกันสินเชื่้ออุตสาหกรรมขนาดย่อม	8,223.7	8,275.7
16. บริษัท ขนส่ง จำกัด	-	39.0
17. สถาบันการบินพลเรือน	160.3	285.0
18. สถาบันวิจัยวิทยาศาสตร์และเทคโนโลยีแห่งประเทศไทย	667.9	794.8
19. องค์การขนส่งมวลชนกรุงเทพ	3,249.6	4,139.0
20. องค์การจัดการน้ำเสีย	1,438.4	1,943.1
21. องค์การตลาดเพื่อเกษตรกร	48.6	82.2
22. องค์การพิพิธภัณฑท์วิทยาศาสตร์แห่งชาติ	986.4	1,120.6
23. องค์การสวนพฤกษศาสตร์	136.6	204.9
24. องค์การสวนสัตว์แห่งประเทศไทย	1,542.3	2,316.3
25. องค์การอุตสาหกรรมป่าไม้	145.6	158.1
หน่วยงานของรัฐสภา	7,453.4	8,535.1
1. สถาบันพระปกเกล้า	321.4	702.8
2. สำนักงานเลขาธิการวุฒิสภา	2,045.0	2,247.0
3. สำนักงานเลขาธิการสภาผู้แทนราษฎร	5,087.0	5,585.3

หน่วยรับงบประมาณ	ปีงบประมาณ	
	2567	2568
หน่วยงานของศาล	24,941.0	26,430.5
1. สำนักงานศาลปกครอง	2,909.0	3,364.4
2. สำนักงานศาลยุติธรรม	21,622.4	22,677.2
3. สำนักงานศาลรัฐธรรมนูญ	409.6	388.9
หน่วยงานขององค์กรอิสระและองค์กรอัยการ	23,301.6	26,111.6
1. สำนักงานการตรวจเงินแผ่นดิน	2,830.7	3,192.4
2. สำนักงานคณะกรรมการการเลือกตั้ง	3,176.3	3,268.5
3. สำนักงานคณะกรรมการป้องกันและปราบปรามการทุจริตแห่งชาติ	3,759.5	4,458.7
4. สำนักงานคณะกรรมการสิทธิมนุษยชนแห่งชาติ	268.0	331.4
5. สำนักงานผู้ตรวจการแผ่นดิน	433.6	488.1
6. สำนักงานอัยการสูงสุด	12,833.5	14,372.5
องค์กรปกครองส่วนท้องถิ่น	100,838.3	196,059.3
1. กรุงเทพมหานคร	22,893.8	27,810.3
2. เมืองพัทยา	2,098.7	2,368.4
3. องค์การบริหารส่วนจังหวัด 76 แห่ง	27,554.1	30,320.9
4. เทศบาลนคร 30 แห่ง	17,320.3	18,050.5
5. เทศบาลเมือง 195 แห่ง	30,971.4	32,483.1
6. เทศบาลตำบล 2,247 แห่ง	-	85,026.1
หน่วยงานอื่นของรัฐ	600.3	631.2
1. สำนักงานคณะกรรมการการแข่งขันทางการค้า	219.3	228.6
2. สำนักงานสภာเกษตรกรแห่งชาติ	381.0	402.6
สภาเกษตรกรไทย	8,867.5	9,178.6
1. สภาเกษตรกรไทย	8,867.5	9,178.6
ส่วนราชการในพระองค์	8,478.4	8,475.0
1. ส่วนราชการในพระองค์	8,478.4	8,475.0
ทุนหมุนเวียน	257,550.7	276,484.7
ทุนหมุนเวียนที่มีฐานะเป็นนิติบุคคล	9,265.6	25,526.6
1. กองทุนการออมแห่งชาติ	626.8	656.6
2. กองทุนจัดรูปที่ดินเพื่อพัฒนาพื้นที่	80.0	80.0
3. กองทุนเพื่อความเสมอภาคทางการศึกษา	6,044.1	6,983.7
4. กองทุนฟื้นฟูและพัฒนาเกษตรกร	815.6	1,126.4

หน่วยรับงบประมาณ	ปีงบประมาณ	
	2567	2568
5. กองทุนยุติธรรม	-	160.0
6. กองทุนหมู่บ้านและชุมชนเมืองแห่งชาติ	1,699.1	11,946.9
7. กองทุนเงินให้กู้ยืมเพื่อการศึกษา	-	4,573.0
ทุนหมุนเวียนที่ไม่มีฐานะเป็นนิติบุคคล	248,285.1	250,958.1
1. สำนักงานคณะกรรมการส่งเสริมการลงทุน สำหรับกองทุนเพิ่มขีดความสามารถในการแข่งขันของประเทศ สำหรับอุตสาหกรรมเป้าหมาย	15,000.0	5,000.0
2. สำนักงานส่งเสริมวิสาหกิจขนาดกลางและขนาดย่อม สำหรับกองทุนส่งเสริมวิสาหกิจขนาดกลางและขนาดย่อม	5,540.0	546.0
3. สำนักงานปลัดกระทรวงการคลัง สำหรับกองทุนประชารัฐสวัสดิการเพื่อเศรษฐกิจฐานรากและสังคม	50,015.3	50,400.0
4. สำนักงานปลัดกระทรวงการท่องเที่ยวและกีฬา สำหรับกองทุนเพื่อส่งเสริมการท่องเที่ยวไทย	-	6.0
5. สำนักงานปลัดกระทรวงการพัฒนาสังคมและความมั่นคงของมนุษย์ สำหรับกองทุนเพื่อการป้องกันและปราบปรามการค้ามนุษย์	40.0	40.0
6. กรมกิจการเด็กและเยาวชน สำหรับกองทุนคุ้มครองเด็ก	38.0	45.0
7. กรมกิจการผู้สูงอายุ สำหรับกองทุนผู้สูงอายุ	67.0	67.0
8. กรมกิจการสตรีและสถาบันครอบครัว สำหรับกองทุนส่งเสริมความเท่าเทียมระหว่างเพศ	12.0	11.5
9. กรมพัฒนาสังคมและสวัสดิการ สำหรับกองทุนส่งเสริมการจัดสวัสดิการสังคม	80.0	75.0
10. สำนักงานคณะกรรมการส่งเสริมวิทยาศาสตร์ วิจัยและนวัตกรรม สำหรับกองทุนส่งเสริมวิทยาศาสตร์ วิจัยและนวัตกรรม	19,033.7	19,250.8
11. กรมชลประทาน สำหรับกองทุนจัดรูปที่ดิน	1,135.0	1,335.0
12. กรมการค้าภายใน สำหรับกองทุนรวมเพื่อช่วยเหลือเกษตรกร	600.0	1,200.0
13. กรมส่งเสริมการค้าระหว่างประเทศ สำหรับกองทุนส่งเสริมการค้าระหว่างประเทศ	795.0	795.0
14. กรมการพัฒนาชุมชน สำหรับกองทุนพัฒนาบทบาทสตรี	479.0	789.0
15. กรมการศาสนา สำหรับกองทุนส่งเสริมการเผยแผ่พระพุทธศาสนา เฉลิมพระเกียรติ 80 พรรษา	17.1	22.9
16. กรมศิลปากร สำหรับกองทุนส่งเสริมงานจดหมายเหตุ	14.3	15.0
17. กรมส่งเสริมวัฒนธรรม สำหรับกองทุนส่งเสริมงานวัฒนธรรม	75.4	74.3
18. สำนักงานศิลปวัฒนธรรมร่วมสมัย สำหรับกองทุนส่งเสริมศิลปะร่วมสมัย	5.9	60.0

หน่วย: ล้านบาท

หน่วยรับงบประมาณ	ปีงบประมาณ	
	2567	2568
19. สำนักงานปลัดกระทรวงศึกษาธิการ สำหรับเงินทุนหมุนเวียนเพื่อแก้ไขปัญหาหนี้สินข้าราชการครู	-	100.0
20. กรมการแพทย์แผนไทยและการแพทย์ทางเลือก สำหรับกองทุนภูมิปัญญาการแพทย์แผนไทย	80.0	80.0
21. สถาบันการแพทย์ฉุกเฉินแห่งชาติ สำหรับกองทุนการแพทย์ฉุกเฉิน	1,050.3	1,092.3
22. สำนักงานหลักประกันสุขภาพแห่งชาติ สำหรับกองทุนหลักประกันสุขภาพแห่งชาติ	152,738.2	168,296.9
23. สำนักงานตำรวจแห่งชาติ สำหรับกองทุนเพื่อการสืบสวน สอบสวน การป้องกันและปราบปรามการกระทำความผิดทางอาญา	950.0	950.0
24. สำนักงานคณะกรรมการนโยบายเขตพัฒนาพิเศษภาคตะวันออก สำหรับกองทุนพัฒนาเขตพัฒนาพิเศษภาคตะวันออก	18.9	24.2
25. สำนักงานเลขาธิการสภาผู้แทนราษฎร สำหรับกองทุนเพื่อผู้เคยเป็นสมาชิกรัฐสภา	180.0	220.2
26. สำนักงานคณะกรรมการการเลือกตั้ง สำหรับกองทุนเพื่อการพัฒนาพรรคการเมือง	120.0	170.0
27. สำนักงานคณะกรรมการป้องกันและปราบปรามการทุจริตแห่งชาติ สำหรับกองทุนป้องกันและปราบปรามการทุจริตแห่งชาติ	200.0	292.0
รายจ่ายเพื่อชดใช้เงินคงคลัง	118,361.1	-
1. รายจ่ายเพื่อชดใช้เงินคงคลัง	118,361.1	-
รวมทั้งสิ้น	3,602,000.0	3,752,700.0

ตารางที่ 3 - 20
งบประมาณรายจ่ายประจำปีงบประมาณ พ.ศ. 2568
จำแนกตามกระทรวงและงบรายจ่าย

หน่วย : ล้านบาท

กระทรวง	งบกลาง	งบบุคลากร	งบดำเนินงาน	งบลงทุน	งบเงินอุดหนุน	งบรายจ่ายอื่น	รวม
1. งบกลาง	13,000.0	109,455.7	60,734.0	437,645.0	221,167.0	842,001.7	
2. สำนักนายกรัฐมนตรี	4,287.2	3,541.8	6,118.1	9,645.7	12,154.7	35,747.5	
3. กระทรวงกลาโหม	94,989.1	22,062.2	12,213.2	5,034.6	65,422.2	199,721.3	
4. กระทรวงการคลัง	13,227.8	8,133.3	2,892.5	8,238.1	357,168.0	389,659.7	
5. กระทรวงการต่างประเทศ	2,977.6	2,665.6	389.5	1,428.2	1,509.1	8,970.0	
6. กระทรวงการท่องเที่ยวและกีฬา	1,663.0	846.7	1,468.5	661.0	1,755.5	6,394.7	
7. กระทรวงการอุดมศึกษา วิทยาศาสตร์	2,843.8	2,145.8	530.9	21,142.6	162.9	26,826.0	
8. กระทรวงการอุดมศึกษา วิทยาศาสตร์ วิจัยและนวัตกรรม	9,179.9	1,250.1	9,220.6	111,079.8	1,511.4	132,241.8	
9. กระทรวงเกษตรและสหกรณ์	23,448.3	10,342.7	86,364.0	1,298.3	1,174.1	122,627.4	
10. กระทรวงคมนาคม	9,598.3	2,564.0	179,706.4	322.9	1,161.3	193,352.9	
11. กระทรวงดิจิทัลเพื่อเศรษฐกิจและสังคม	1,344.7	2,794.8	1,656.3	3,236.1	572.8	9,604.7	
12. กระทรวงทรัพยากรธรรมชาติและสิ่งแวดล้อม	10,716.9	5,578.5	14,737.5	1,531.4	2,652.0	35,216.3	
13. กระทรวงพลังงาน	871.4	602.5	674.9	379.4	321.8	2,850.0	
14. กระทรวงพาณิชย์	2,319.7	1,658.0	625.7	519.7	2,222.1	7,345.2	
15. กระทรวงมหาดไทย	19,874.8	13,693.6	49,549.6	175,366.1	35,928.6	294,412.7	
16. กระทรวงยุติธรรม	11,231.7	9,666.3	4,731.0	834.3	2,524.0	28,987.3	

กระทรวง	งบรายจ่าย	งบประมาณ	งบลงทุน	งบเงินอุดหนุน	งบรายจ่ายอื่น	รวม
17. กระทรวงแรงงาน	3,795.8	1,267.8	557.7	61,510.9	916.2	68,048.4
18. กระทรวงวัฒนธรรม	2,349.3	1,260.0	2,120.9	1,944.4	1,149.9	8,824.5
19. กระทรวงศึกษาธิการ	210,280.8	13,599.4	11,938.8	92,387.9	12,567.7	340,774.6
20. กระทรวงสาธารณสุข	106,730.9	14,510.8	16,689.0	33,291.3	743.7	171,965.7
21. กระทรวงอุตสาหกรรม	1,556.8	534.4	940.1	535.8	1,776.9	5,344.0
22. ส่วนราชการไม่สังกัดสำนักนายกรัฐมนตรี กระทรวงหรือทบวง และหน่วยงานภายใต้การควบคุม ดูแลของนายกรัฐมนตรี	86,724.5	21,381.0	16,444.0	7,921.6	2,793.9	135,265.0
23. จังหวัดและกลุ่มจังหวัด	-	3,346.8	19,894.4	-	783.0	24,024.2
24. รัฐวิสาหกิจ	-	-	30,040.8	16,244.6	64,303.0	110,588.4
25. หน่วยงานของรัฐสภา	-	-	-	8,535.1	-	8,535.1
26. หน่วยงานของศาล	-	-	-	26,430.5	-	26,430.5
27. หน่วยงานขององค์กรอิสระและองค์กรอัยการ	-	-	-	26,111.6	-	26,111.6
28. องค์กรปกครองส่วนท้องถิ่น	-	-	-	196,059.3	-	196,059.3
29. หน่วยงานอื่นของรัฐ	-	-	-	631.2	-	631.2
30. สภากาชาดไทย	-	-	-	9,178.6	-	9,178.6
31. ส่วนราชการในพระองค์	-	-	-	8,475.0	-	8,475.0
32. ทุนหมุนเวียน	-	-	-	19,250.8	257,233.9	276,484.7
รวมทั้งสิ้น	633,012.3	252,901.8	530,238.4	1,286,871.8	1,049,675.7	3,752,700.0

แผนภูมิที่ 3-3
งบประมาณรายจ่ายประจำปีงบประมาณ พ.ศ. 2568
จำแนกตามงบรายจ่าย

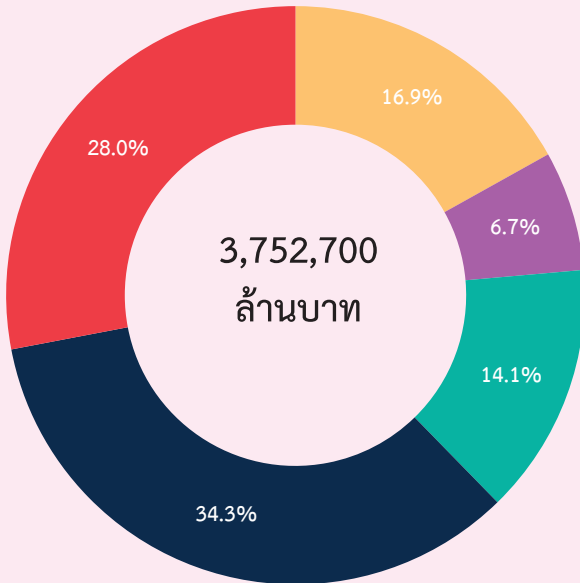

- งบบุคลากร
- งบดำเนินงาน
- งบลงทุน
- งบเงินอุดหนุน
- งบรายจ่ายอื่น

ตารางที่ 3-21
การใช้จ่ายเงินงบประมาณ

หน่วย : ล้านบาท

ปีงบประมาณ	งบประมาณ รายจ่าย	การใช้จ่ายเงินงบประมาณ			งบประมาณ คงเหลือ
		เบิกจ่ายในปี งบประมาณ	เงินกันไว้เบิก จ่ายเหลือในปี	รวม	
2562	3,000,000.0	2,788,322.0	192,921.2	2,981,243.2	18,756.8
	สัดส่วนต่อ งบประมาณ	92.9	6.4	99.3	0.7
2563	3,200,000.0	2,943,859.9	215,797.4	3,159,657.3	40,342.7
	สัดส่วนต่อ งบประมาณ	92.0	6.7	98.7	1.3
2564	3,285,962.5	3,012,156.2	237,239.4	3,249,395.6	36,566.9
	สัดส่วนต่อ งบประมาณ	91.7	7.2	98.9	1.1
2565	3,100,000.0	2,900,618.6	213,677.6	3,114,296.2	-14,296.2
	สัดส่วนต่อ งบประมาณ	93.6	6.9	100.5	-0.5
2566	3,185,000.0	3,013,017.8	173,957.8	3,186,975.7	-1,975.7
	สัดส่วนต่อ งบประมาณ	94.6	5.5	100.1	-0.1

หมายเหตุ ปีงบประมาณ พ.ศ. 2566 เป็นข้อมูลจากระบบ New GFMS Thai ณ วันที่ 29 กันยายน 2566

4. งบประมาณที่จัดสรรให้แก่องค์กรปกครองส่วนท้องถิ่น

เพื่อให้การกระจายอำนาจให้แก่องค์กรปกครองส่วนท้องถิ่นสอดคล้องกับหลักการตามพระราชบัญญัติกำหนดแผนและขั้นตอนการกระจายอำนาจให้แก่องค์กรปกครองส่วนท้องถิ่น พ.ศ. 2542 และที่แก้ไขเพิ่มเติม ซึ่งมีวัตถุประสงค์ให้มีการกระจายอำนาจเพิ่มขึ้นและสอดคล้องกับแนวทางการปฏิรูประบายนโยบายขององค์กรปกครองส่วนท้องถิ่น เพื่อให้สามารถพึ่งพาตนเองได้ รวมทั้งการให้องค์กรปกครองส่วนท้องถิ่นพิจารณานำเงินนอกงบประมาณหรือเงินสะสมมาใช้สมทบงบประมาณรายจ่ายประจำปี เพื่อดำเนินโครงการลงทุนในท้องถิ่นมากขึ้น จึงเห็นสมควรจัดสรรเงินอุดหนุนให้แก่องค์กรปกครองส่วนท้องถิ่นในปีงบประมาณ พ.ศ. 2568 จำนวน 378,395.5 ล้านบาท เพิ่มขึ้น จำนวน 34,102.9 ล้านบาท คิดเป็นร้อยละ 9.9 ทำให้ประมาณการรายได้ขององค์กรปกครองส่วนท้องถิ่นมีจำนวนทั้งสิ้น 839,640.5 ล้านบาท เพิ่มขึ้นจากปีงบประมาณ พ.ศ. 2567 จำนวน 49,402.9 ล้านบาท คิดเป็นร้อยละ 6.3 และคิดเป็นสัดส่วนรายได้ขององค์กรปกครองส่วนท้องถิ่นต่อรายได้สุทธิของรัฐบาล (ไม่รวมเงินกู้) ร้อยละ 29.08

ตารางที่ 3 - 22
การจัดสรรรายได้ให้แก่องค์กรปกครองส่วนท้องถิ่น
ปีงบประมาณ พ.ศ. 2568

หน่วย: ล้านบาท

ลักษณะการจัดสรร	ปีงบประมาณ		เพิ่ม/ลด	
	ปี 2567	ปี 2568	จำนวน	ร้อยละ
1. รายได้ที่องค์กรปกครองส่วนท้องถิ่นจัดเก็บเอง และรายได้ที่รัฐบาลเก็บให้และแบ่งให้	445,945.0	461,245.0	15,300.0	3.4
2. เงินอุดหนุน	344,292.6	378,395.5	34,102.9	9.9
2.1 องค์กรบริหารส่วนตำบล	158,902.9	174,394.4	15,491.5	9.7
2.2 องค์กรบริหารส่วนจังหวัด	27,553.9	30,320.9	2,767.0	10.0
2.3 กรุงเทพมหานคร	22,893.8	27,810.3	4,916.5	21.5
2.4 เมืองพัทยา	2,098.7	2,368.5	269.8	12.9
2.5 เทศบาลนคร	17,320.4	17,900.8	580.4	3.4
2.6 เทศบาลเมือง	30,971.6	32,483.1	1,511.5	4.9
2.7 เทศบาลตำบล	77,734.5	85,026.1	7,291.6	9.4
2.8 กองทุนประชารัฐสวัสดิการฯ	2,854.9	2,839.9	-15.0	-0.5
2.9 จังหวัดและกลุ่มจังหวัด (โครงการของ อปท.)	3,961.9	5,251.5	1,289.6	32.6
รวมทั้งสิ้น	790,237.6	839,640.5	49,402.9	6.3

5. การผูกพันงบประมาณข้ามปี

การผูกพันงบประมาณข้ามปี หมายถึง รายการงบประมาณรายจ่าย ซึ่งจะต้องทำสัญญา ก่อหนี้ผูกพัน และมีวงเงินที่คาดว่าจะต้องก่อหนี้ผูกพันงบประมาณรายจ่ายประจำปีต่อไป โดยวงเงินผูกพันดังกล่าวจะรวมเงินเพื่อเหลือเพื่อขาดไว้ด้วยแล้ว ทั้งนี้ เป็นไปตามหลักการที่กำหนดไว้ในมาตรา 41 และมาตรา 42 แห่งพระราชบัญญัติวิธีการงบประมาณ พ.ศ. 2561 และสอดคล้องกับพระราชบัญญัติวินัยการเงินการคลังของรัฐ พ.ศ. 2561

สำหรับภาระผูกพันงบประมาณข้ามปีที่จะเริ่มดำเนินการในปีงบประมาณ พ.ศ. 2568 และภาระผูกพันงบประมาณข้ามปีทั้งสิ้นซึ่งรวมปีงบประมาณ พ.ศ. 2568 ด้วยนั้น สรุปได้ดังนี้

5.1 ภาระผูกพันงบประมาณข้ามปีรายการใหม่ที่เริ่มในปีงบประมาณ พ.ศ. 2568

ในปีงบประมาณ พ.ศ. 2568 มีภาระผูกพันงบประมาณรายการใหม่ของหน่วยรับงบประมาณที่จะเริ่มดำเนินการ เป็นวงเงินรวม 352,583.0 ล้านบาท จำแนกเป็นเงินงบประมาณ 325,140.6 ล้านบาท เงินนอกงบประมาณ 13,010.5 ล้านบาท และเงินสำรองเพื่อเหลือเพื่อขาด 14,431.9 ล้านบาท รายละเอียดเป็นรายการกระทรวงปรากฏตามตารางที่ 3 - 23

ทั้งนี้ ภาระผูกพันงบประมาณรายการใหม่ ประจำปีงบประมาณ พ.ศ. 2568 เป็นไปตามประกาศคณะกรรมการนโยบายการเงินการคลังของรัฐ เรื่อง กำหนดสัดส่วนต่าง ๆ เพื่อใช้เป็นกรอบวินัยการเงินการคลังของรัฐ พ.ศ. 2561 อาศัยอำนาจตามมาตรา 11(4) แห่งพระราชบัญญัติวินัยการเงินการคลังของรัฐ พ.ศ. 2561 ที่กำหนดไว้ต้องไม่เกินร้อยละสิบของงบประมาณรายจ่ายประจำปี โดยมีวงเงินภาระผูกพันงบประมาณทั้งสิ้น 339,572.5 ล้านบาท (เงินงบประมาณและเงินสำรองเพื่อเหลือเพื่อขาด) คิดเป็นร้อยละ 9.05 ของวงเงินงบประมาณรายจ่ายประจำปีงบประมาณ พ.ศ. 2568 รายละเอียดจำแนกเป็นรายการกระทรวงปรากฏตามตารางที่ 3 - 24

5.2 ภาระผูกพันงบประมาณข้ามปีทั้งสิ้น

ภาระผูกพันงบประมาณจากรายการที่ได้รับอนุมัติไว้แล้วก่อนปีงบประมาณ พ.ศ. 2568 รวมกับภาระผูกพันงบประมาณจากรายการใหม่ในปีงบประมาณ พ.ศ. 2568 รวมเป็นวงเงินผูกพันทั้งสิ้น 1,383,633.4 ล้านบาท จำแนกเป็นเงินงบประมาณ 1,304,655.8 ล้านบาท เงินนอกงบประมาณ 57,556.0 ล้านบาท และเงินสำรองเพื่อเหลือเพื่อขาด 21,421.6 ล้านบาท รายละเอียดจำแนกเป็นรายการกระทรวงปรากฏตามตารางที่ 3 - 25

สำหรับภาระผูกพันงบประมาณรวมทั้งสิ้น จำนวน 1,383,633.4 ล้านบาทดังกล่าว ประกอบด้วยภาระผูกพันงบประมาณที่ได้รับอนุมัติแล้วก่อนปีงบประมาณ พ.ศ. 2568 จำนวน 1,031,050.4 ล้านบาท และเป็นภาระผูกพันงบประมาณรายการใหม่ที่เริ่มในปีงบประมาณ พ.ศ. 2568 จำนวน 352,583.0 ล้านบาท รายละเอียดปรากฏตามตารางที่ 3 - 26

ภาวะผูกพันงบประมาณข้ามปี สำหรับรายการผูกพันที่จะเริ่มต้นดำเนินการในปีงบประมาณ 2568 จำแนกตามกระทรวง

หน่วย : ล้านบาท

กระทรวง	งบประมาณ				เงินนอก งบประมาณ	เงินสำรอง เพื่อเหลือ เผื่อขาด	วงเงิน ภาระผูกพัน
	ปีงบประมาณ						
	ปี 2568	ปี 2569	ปี 2570	ปี 2571 และปีต่อไป			
สำนักนายกรัฐมนตรี	3,531.5	4,035.9	5,173.8	8,374.6	10.0	811.2	21,937.0
กระทรวงกลาโหม	5,915.6	10,852.0	10,688.0	10,625.0	-	1,904.0	39,984.6
กระทรวงการคลัง	491.4	585.9	440.6	524.5	1,192.4	22.6	3,257.4
กระทรวงการต่างประเทศ	299.9	307.6	299.9	277.0	-	-	1,184.4
กระทรวงการท่องเที่ยวและกีฬา	128.6	456.4	54.0	3.4	-	31.4	673.8
กระทรวงการพัฒนาสังคมและความมั่นคงของมนุษย์	38.1	109.0	43.4	-	-	9.5	200.0
กระทรวงการอุดมศึกษา วิทยาศาสตร์ วิจัยและนวัตกรรม	1,148.0	1,909.4	1,612.8	1,057.6	1,615.8	344.9	7,688.5
กระทรวงเกษตรและสหกรณ์	3,253.7	6,640.4	5,070.6	411.6	-	766.8	16,143.1
กระทรวงคมนาคม	23,533.8	48,326.8	44,528.0	929.4	2,077.3	5,855.1	125,250.4
กระทรวงดิจิทัลเพื่อเศรษฐกิจและสังคม	265.9	428.8	428.8	23.7	-	22.5	1,169.7
กระทรวงทรัพยากรธรรมชาติและสิ่งแวดล้อม	578.9	1,339.5	876.0	102.2	104.3	149.6	3,150.5
กระทรวงพลังงาน	123.1	161.9	114.0	25.4	-	2.9	427.3
กระทรวงพาณิชย์	37.9	57.6	29.2	20.3	-	1.5	146.5
กระทรวงมหาดไทย	8,765.7	18,894.7	15,597.2	392.6	-	2,158.3	45,808.5
กระทรวงยุติธรรม	647.3	1,446.9	1,138.7	8.0	-	161.2	3,402.1
กระทรวงแรงงาน	6.3	25.1	-	-	-	1.6	33.0
กระทรวงวัฒนธรรม	300.3	692.1	510.8	246.4	49.7	65.4	1,864.7

ตารางที่ 3 - 23 (ต่อ)

ภาระผูกพันงบประมาณข้ามปี สำหรับรายการผูกพันที่จะเริ่มดำเนินการในปีงบประมาณ 2568 จำแนกตามกระทรวง

หน่วย : ล้านบาท

กระทรวง	งบประมาณ				เงินนอก งบประมาณ	เงินสำรอง เพื่อเหลือ เผื่อขาด	วงเงิน ภาระผูกพัน
	ปี 2568	ปี 2569	ปี 2570	ปี 2571 และปีต่อไป			
กระทรวงศึกษาธิการ	2,327.4	6,005.6	4,264.9	9,116.6	-	198.1	21,912.6
กระทรวงสาธารณสุข	2,175.7	5,585.3	2,836.8	353.8	5,109.8	758.1	16,819.5
กระทรวงอุตสาหกรรม	18.8	43.9	34.5	87.1	-	0.6	184.9
ส่วนราชการไม่สังกัดสำนักนายกรัฐมนตรี	1,474.9	4,045.2	1,140.6	565.3	-	343.8	7,569.8
กระทรวงหรือทบวง และหน่วยงานภายใต้ การควบคุมดูแลของนายกรัฐมนตรี	1,820.2	5,835.8	3,947.8	10,825.3	1,397.5	383.8	24,210.4
รัฐวิสาหกิจ	4.8	9.8	9.8	24.7	-	-	49.1
หน่วยงานของรัฐสภา	477.9	913.9	913.9	83.6	-	109.0	2,498.3
หน่วยงานของศาล	633.1	1,602.6	798.6	154.0	-	155.0	3,343.3
หน่วยงานขององค์กรอิสระและองค์กรอัยการ	257.5	585.7	693.5	-	1,228.7	138.3	2,903.7
องค์กรปกครองส่วนท้องถิ่น	101.6	406.6	-	-	225.0	36.7	769.9
รวมทั้งสิ้น	58,357.9	121,304.4	101,246.2	44,232.1	13,010.5	14,431.9	352,583.0

ตารางที่ 3 - 24
การผูกพันงบประมาณข้ามปี สำหรับรายการผูกพันที่จะเริ่มดำเนินการในปีงบประมาณ 2568
(เงินงบประมาณ และเงินสำรองเพื่อเหลือเพื่อขาด) จำแนกตามกระทรวง

หน่วย : ล้านบาท

กระทรวง	งบประมาณ				รวมเงิน งบประมาณ	เงินสำรอง เพื่อเหลือ เพื่อขาด	วงเงินภาระผูกพัน งบประมาณ (เงินงบประมาณ และ เงินสำรองเพื่อเหลือเพื่อขาด)
	ปี 2568	ปี 2569	ปี 2570	ปี 2571 และปีต่อไป			
สำนักนายกรัฐมนตรี	3,531.5	4,035.9	5,173.8	8,374.6	21,115.8	811.2	21,927.0
กระทรวงกลาโหม	5,915.6	10,852.0	10,688.0	10,625.0	38,080.6	1,904.0	39,984.6
กระทรวงการคลัง	491.4	585.9	440.6	524.5	2,042.4	22.6	2,065.0
กระทรวงการต่างประเทศ	299.9	307.6	299.9	277.0	1,184.4	-	1,184.4
กระทรวงการท่องเที่ยวและกีฬา	128.6	456.4	54.0	3.4	642.4	31.4	673.8
กระทรวงการพัฒนาสังคมและความมั่นคงของมนุษย์	38.1	109.0	43.4	-	190.5	9.5	200.0
กระทรวงการอุดมศึกษา วิทยาศาสตร์ วิจัยและนวัตกรรม	1,148.0	1,909.4	1,612.8	1,057.6	5,727.8	344.9	6,072.7
กระทรวงเกษตรและสหกรณ์	3,253.7	6,640.4	5,070.6	411.6	15,376.3	766.8	16,143.1
กระทรวงคมนาคม	23,533.8	48,326.8	44,528.0	929.4	117,318.0	5,855.1	123,173.1
กระทรวงดิจิทัลเพื่อเศรษฐกิจและสังคม	265.9	428.8	428.8	23.7	1,147.2	22.5	1,169.7
กระทรวงทรัพยากรธรรมชาติและสิ่งแวดล้อม	578.9	1,339.5	876.0	102.2	2,896.6	149.6	3,046.2
กระทรวงพลังงาน	123.1	161.9	114.0	25.4	424.4	2.9	427.3
กระทรวงพาณิชย์	37.9	57.6	29.2	20.3	145.0	1.5	146.5
กระทรวงมหาดไทย	8,765.7	18,894.7	15,597.2	392.6	43,650.2	2,158.3	45,808.5

ตารางที่ 3 - 24 (ต่อ)
การผูกพันงบประมาณข้ามปี สำหรับรายการผูกพันที่จะเริ่มดำเนินการในปีงบประมาณ 2568
(เงินงบประมาณ และเงินสำรองเพื่อเหลือเพื่อขาด) จำแนกตามกระทรวง

หน่วย : ล้านบาท

กระทรวง	งบประมาณ				รวมเงิน งบประมาณ	เงินสำรอง เพื่อเหลือ เพื่อขาด	วงเงินการผูกพัน งบประมาณ (เงินงบประมาณ และ เงินสำรองเพื่อเหลือเพื่อขาด)
	ปี 2568		ปี 2570				
	ปี 2568	ปี 2569	ปี 2570	ปี 2571 และปีต่อไป			
กระทรวงยุติธรรม	647.3	1,446.9	1,138.7	8.0	3,240.9	161.2	3,402.1
กระทรวงแรงงาน	6.3	25.1	-	-	31.4	1.6	33.0
กระทรวงวัฒนธรรม	300.3	692.1	510.8	246.4	1,749.6	65.4	1,815.0
กระทรวงศึกษาธิการ	2,327.4	6,005.6	4,264.9	9,116.6	21,714.5	198.1	21,912.6
กระทรวงสาธารณสุข	2,175.7	5,585.3	2,836.8	353.8	10,951.6	758.1	11,709.7
กระทรวงอุตสาหกรรม	18.8	43.9	34.5	87.1	184.3	0.6	184.9
ส่วนราชการไม่สังกัดสำนักนายกรัฐมนตรี กระทรวง หรือทบวง และหน่วยงานภายใต้	1,474.9	4,045.2	1,140.6	565.3	7,226.0	343.8	7,569.8
การควบคุมดูแลของนายกรัฐมนตรี	1,820.2	5,835.8	3,947.8	10,825.3	22,429.1	383.8	22,812.9
รัฐวิสาหกิจ	4.8	9.8	9.8	24.7	49.1	-	49.1
หน่วยงานของรัฐสภา	477.9	913.9	913.9	83.6	2,389.3	109.0	2,498.3
หน่วยงานขององค์กรอิสระและองค์กรอัยการ	633.1	1,602.6	798.6	154.0	3,188.3	155.0	3,343.3
องค์กรปกครองส่วนท้องถิ่น	257.5	585.7	693.5	-	1,536.7	138.3	1,675.0
สภากษัตริย์	101.6	406.6	-	-	508.2	36.7	544.9
รวมทั้งสิ้น	58,357.9	121,304.4	101,246.2	44,232.1	325,140.6	14,431.9	339,572.5

ตารางที่ 3 - 25
การผูกพันงบประมาณข้ามปีทั้งสิ้น จำแนกตามกระทรวง

หน่วย : ล้านบาท

กระทรวง	งบประมาณ					เงินนอก งบประมาณ	เงินสำรอง เพื่อเหลือ เพื่อขาด	วงเงิน การผูกพัน
	ก่อนปี 2568	ปี 2568	ปี 2569	ปี 2570	ปี 2571 และปีต่อ ๆ ไป			
สำนักนายกรัฐมนตรี	5,917.4	6,994.9	5,819.5	6,232.9	8,770.7	15.7	994.0	34,745.1
กระทรวงกลาโหม	29,214.9	20,840.6	30,836.9	17,913.4	28,647.8	13,778.5	2,353.7	143,585.8
กระทรวงการคลัง	42,309.7	5,758.8	6,392.4	5,717.6	125,850.4	1,824.1	107.5	187,960.5
กระทรวงการต่างประเทศ	1,202.8	1,056.5	1,036.4	1,065.8	629.7	-	12.7	5,003.9
กระทรวงการท่องเที่ยวและกีฬา	425.7	307.2	580.3	94.1	32.9	-	31.4	1,471.6
กระทรวงการพัฒนาสังคมและความมั่นคงของมนุษย์	79.6	94.2	119.9	43.4	-	-	11.8	348.9
กระทรวงการอุดมศึกษา วิทยาศาสตร์ วิจัยและนวัตกรรม	10,337.2	4,322.7	11,169.2	5,000.5	4,371.7	11,878.1	1,447.5	48,526.9
กระทรวงเกษตรและสหกรณ์	43,792.3	15,705.7	35,474.9	7,572.8	452.9	-	1,101.3	104,099.9
กระทรวงคมนาคม	90,720.9	66,995.7	96,320.8	58,243.9	987.3	9,436.5	8,490.3	331,195.4
กระทรวงดิจิทัลเพื่อเศรษฐกิจและสังคม	1,940.1	2,701.6	2,218.4	1,023.0	42.9	-	162.2	8,088.2
กระทรวงทรัพยากรธรรมชาติและสิ่งแวดล้อม	4,937.7	3,935.1	3,622.2	1,702.0	581.4	388.0	321.1	15,487.5
กระทรวงพลังงาน	420.7	546.9	995.8	127.4	35.8	-	74.9	2,201.5
กระทรวงพาณิชย์	407.3	175.3	146.5	97.7	469.3	-	2.3	1,298.4
กระทรวงมหาดไทย	55,846.4	42,130.2	55,964.1	18,821.8	604.8	-	2,365.9	175,733.2
กระทรวงยุติธรรม	6,353.4	4,305.0	6,121.6	1,456.2	33.8	-	353.5	18,623.5
กระทรวงแรงงาน	9.3	12.3	30.2	5.1	5.1	-	1.6	63.6
กระทรวงวัฒนธรรม	1,383.3	1,106.2	1,578.8	713.7	341.1	49.7	101.4	5,274.2

ตารางที่ 3 - 25 (ต่อ)
การผูกพันงบประมาณข้ามปีทั้งสิ้น จำแนกตามกระทรวง

หน่วย : ล้านบาท

กระทรวง	งบประมาณ					เงินนอกงบประมาณ	เงินสำรองเพื่อซื้อเพื่อขาด	วงเงินการผูกพัน
	ก่อนปี 2568	ปี 2568	ปี 2569	ปี 2570	ปี 2571 และปีต่อไป			
กระทรวงศึกษาธิการ	2,049.2	4,505.0	8,342.9	4,344.5	9,146.2	85.1	384.4	28,857.3
กระทรวงสาธารณสุข	10,650.8	10,204.6	17,341.3	6,376.5	438.5	5,225.3	940.5	51,177.5
กระทรวงอุตสาหกรรม	751.4	319.3	625.4	299.5	105.5	-	3.1	2,104.2
ส่วนราชการไม่สังกัดสำนักนายกรัฐมนตรี	16,405.5	11,870.7	13,069.8	5,767.8	1,846.1	-	692.1	49,652.0
กระทรวงหรือทบวง หน่วยงานภายใต้การควบคุมดูแลของนายกรัฐมนตรี	14,911.7	11,489.3	15,433.2	9,986.5	36,860.2	3,105.8	468.7	92,255.4
รัฐวิสาหกิจ	13,687.5	724.0	537.3	416.5	24.7	-	72.7	15,462.7
หน่วยงานของรัฐสภา	4,090.3	1,534.3	3,065.4	1,396.9	178.8	6.6	164.7	10,437.0
หน่วยงานขององค์กรอิสระ และองค์กรอัยการ	4,719.6	3,514.3	4,148.2	1,345.0	1,136.4	789.3	375.7	16,028.5
องค์กรปกครองส่วนท้องถิ่น	5,315.6	3,197.3	8,878.7	1,691.3	35.4	9,693.5	184.3	28,996.1
หน่วยงานอื่นของรัฐ	8.2	19.7	19.7	19.7	31.2	-	-	98.5
สภาขาชาติไทย	527.2	793.0	2,053.8	-	-	1,279.8	202.3	4,856.1
รวมทั้งสิ้น	368,415.7	225,160.4	331,943.6	157,475.5	221,660.6	57,556.0	21,421.6	1,383,633.4

ตารางที่ 3 - 26

สรุปการผูกพันงบประมาณข้ามปีทั้งสิ้น

จำแนกเป็นการผูกพันที่ได้รับอนุมัติแล้วกับการผูกพันที่เสนอขอใหม่

หน่วย : ล้านบาท

รายการ	ได้รับงบประมาณ ตั้งแต่เริ่มดำเนินการ ก่อนปี 2568	งบประมาณ ปี 2568	การผูกพันในงบประมาณ			รวมการ งบประมาณ ปี 2569 จนถึงสิ้นสุด	เงินนอก งบประมาณ	เงินสำรอง เพื่อเหลือ เผื่อขาด	วงเงิน การผูกพัน
			ปี 2569	ปี 2570	ปี 2571 และปีต่อไป				
1. รายการที่อนุมัติให้ผูกพันแล้ว ก่อนปี 2568	368,415.7	166,802.5	210,639.2	56,229.3	177,428.5	444,297.0	44,545.5	6,989.7	1,031,050.4
1.1 การผูกพัน ก่อนปี 2567	335,020.9	103,550.8	114,839.6	27,595.7	84,341.8	226,777.1	22,941.5	1,714.2	690,004.5
1.2 การผูกพัน ปี 2567	33,394.8	63,251.7	95,799.6	28,633.6	93,086.7	217,519.9	21,604.0	5,275.5	341,045.9
2. เสนอขอผูกพันใหม่ ในปี 2568	-	58,357.9	121,304.4	101,246.2	44,232.1	266,782.7	13,010.5	14,431.9	352,583.0
รวมทั้งสิ้น (1 + 2)	368,415.7	225,160.4	331,943.6	157,475.5	221,660.6	711,079.7	57,556.0	21,421.6	1,383,633.4

แผนภูมิที่ 3 - 4
สรุปภาระผูกพันงบประมาณข้ามปีทั้งสิ้น
(เฉพาะเงินงบประมาณ)

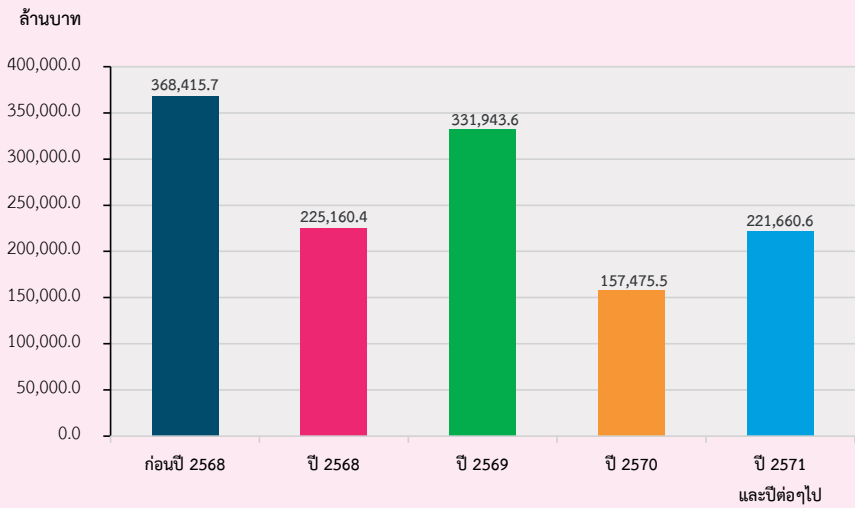

ภาค 4

การคลังของรัฐบาล

1. ฐานะการคลังของรัฐบาล

รายได้ หมายถึง รายได้ที่นำส่งคลังในแต่ละปีงบประมาณ ซึ่งประกอบด้วย รายได้จากภาษีอากร รายได้จากการขายสิ่งของและบริการ รายได้จากรัฐพาณิชย์ และรายได้อื่น ๆ

รายจ่าย หมายถึง รายจ่ายจริงจากเงินงบประมาณประจำปีงบประมาณนั้น ๆ และรายจ่ายจากปีงบประมาณก่อน ๆ ซึ่งเป็นรายจ่ายจากเงินกันไว้เบิกจ่ายเหลืออมปี

เงินนอกงบประมาณ หมายถึง บรรดาเงินทั้งปวงที่หน่วยงานของรัฐจัดเก็บหรือได้รับไว้ เป็นกรณีพิเศษตามกฎหมาย ระเบียบ ข้อบังคับ หรือจากนิติกรรมหรือนิติเหตุ หรือกรณีอื่นใดที่ต้องนำส่งคลัง แต่มีกฎหมายอนุญาตให้สามารถเก็บไว้ใช้จ่ายได้โดยไม่ต้องนำส่งคลัง

เงินกู้ หมายถึง การกู้เงินของรัฐบาลในแต่ละปีงบประมาณเพื่อชดเชยการขาดดุลงบประมาณหรือเมื่อมีรายจ่ายสูงกว่ารายได้ โดยอาศัยอำนาจตามมาตรา 11 วรรคสองของพระราชบัญญัติวิธีการงบประมาณ พ.ศ. 2561 และมาตรา 21 ของพระราชบัญญัติการบริหารหนี้สาธารณะ พ.ศ. 2548 และที่แก้ไขเพิ่มเติม ซึ่งกำหนดให้กู้ได้ไม่เกินร้อยละ 20 ของงบประมาณรายจ่ายประจำปีที่ใช้บังคับอยู่ในขณะนั้นและงบประมาณรายจ่ายเพิ่มเติมกับอีกร้อยละ 80 ของงบประมาณรายจ่ายที่ตั้งไว้สำหรับชำระคืนเงินต้น การกู้เงินดังกล่าวจะเป็นไปตามหลักเกณฑ์และวิธีการที่กำหนดในกฎหมายว่าด้วยหนี้สาธารณะ

ตารางที่ 4 - 1
ฐานะการคลังของรัฐบาล

หน่วย: ล้านบาท

ปีงบประมาณ	2562	2563	2564	2565	2566
รายได้	2,601,803.7	2,367,520.0	2,502,531.1	2,639,865.2	2,699,914.4
รายจ่าย	2,667,717.5	2,818,874.0	2,889,127.2	2,871,529.1	2,993,861.1
ดุลเงินงบประมาณ	-65,913.8	-451,354.0	-386,596.1	-231,663.9	-293,946.7
ดุลเงินนอกงบประมาณ	-403,545.5	-273,611.8	-333,153.6	-414,247.1	-446,016.6
ดุลเงินสด	-469,459.3	-724,965.8	-719,749.7	-645,911.0	-739,963.3
เงินกู้เพื่อชดเชยการขาดดุล	348,978.0	784,115.0	736,392.0	681,183.8	655,000.0
ผลกระทบต่อเงินคงคลัง	-120,481.3	59,149.2	16,642.3	35,272.8	-84,963.3
ฐานะเงินคงคลังสิ้นปีงบประมาณ	512,955.1	572,104.3	588,746.6	624,019.5	539,056.2

หมายเหตุ รายจ่าย ปีงบประมาณ พ.ศ. 2563 รวมรายจ่ายจากเงินทุนสำรองจ่าย จำนวน 25,000 ล้านบาท
ที่มา กรมบัญชีกลาง

สำหรับฐานะเงินคงคลังเป็นรายเดือน ตั้งแต่ปีงบประมาณ พ.ศ. 2562 - 2566 ปรากฏตาม
แผนภูมิที่ 4 - 1

แผนภูมิที่ 4 - 1
เงินคงคลัง
ปีงบประมาณ 2562 - 2566

พันล้านบาท

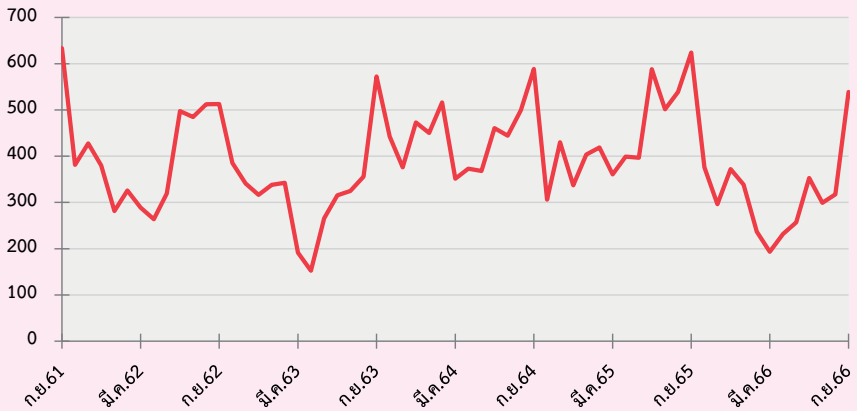

2. หนี้สาธารณะ

หนี้สาธารณะ ณ วันที่ 30 มิถุนายน 2567 มีจำนวน 11,541,664.4 ล้านบาท คิดเป็นร้อยละ 62.2 ของ GDP ประกอบด้วย 1) หนี้ที่เป็นข้อผูกพันของรัฐบาลซึ่งเกิดจากการกู้ยืมโดยตรง และการค้ำประกันเงินกู้โดยรัฐบาล จำนวน 10,958,554.3 ล้านบาท และ 2) หนี้ที่รัฐบาลไม่ได้ค้ำประกัน จำนวน 583,110.1 ล้านบาท

ตารางที่ 4 - 2
หนี้สาธารณะ ณ วันที่ 30 มิถุนายน 2567

หน่วย: ล้านบาท

หนี้สาธารณะ	หนี้ในประเทศ	หนี้ต่างประเทศ	รวม	สัดส่วนต่อ GDP ²
1. หนี้ที่รัฐบาลกู้โดยตรง	10,062,191.7	99,069.3	10,161,261.0	54.7
2. หนี้ที่รัฐบาลค้ำประกัน	769,444.9	27,848.4	797,293.3	4.3
2.1 หนี้รัฐวิสาหกิจที่รัฐบาลค้ำประกัน	474,892.8	27,798.4	502,691.2	2.7
2.2 หนี้รัฐวิสาหกิจที่เป็นสถาบันการเงินที่รัฐบาลค้ำประกัน	189,219.1	50.0	189,269.1	1.0
2.3 หนี้หน่วยงานของรัฐที่รัฐบาลค้ำประกัน	105,333.0	-	105,333.0	0.6
รวม (1+2)	10,831,636.6	126,917.7	10,958,554.3	59.0
3. หนี้ที่รัฐบาลไม่ได้ค้ำประกัน	572,236.2	10,873.9	583,110.1	3.2
3.1 หนี้รัฐวิสาหกิจที่รัฐบาลไม่ได้ค้ำประกัน	564,985.5	10,873.9	575,859.4	3.1
3.2 หนี้หน่วยงานของรัฐที่รัฐบาลไม่ได้ค้ำประกัน	7,250.7	-	7,250.7	0.1
หนี้สาธารณะรวม (1+2+3)	11,403,872.8	137,791.6	11,541,664.4	62.2

หมายเหตุ 1. อัตราแลกเปลี่ยน 1 ดอลลาร์สหรัฐ เท่ากับ 37.0105 บาท ซึ่งเป็นอัตราถ่วงเฉลี่ยขาย ณ วันที่ 28 มิถุนายน 2567 ตามข้อมูลของธนาคารแห่งประเทศไทย โดยหนี้ต่างประเทศที่มีการบริหารความเสี่ยงแล้วใช้อัตราแลกเปลี่ยน ณ วันที่ทำการบริหารความเสี่ยง

2. เปรียบเทียบกับ GDP ปี 2567 จำนวน 18,567,200 ล้านบาท ตามแถลงภาวะเศรษฐกิจไทยไตรมาสที่สองของปี 2567 และแนวโน้มปี 2567 ของสำนักงานสภาพัฒนาการเศรษฐกิจและสังคมแห่งชาติ ณ วันที่ 19 สิงหาคม 2567

ที่มา สำนักงานบริหารหนี้สาธารณะ

2.1 หนี้สาธารณะที่เป็นข้อผูกพันของรัฐบาลที่เกิดจากการกู้ยืมโดยตรง และการค้าประกัน เงินกู้โดยรัฐบาล

ตารางที่ 4 - 3
หนี้สาธารณะที่เป็นข้อผูกพันของรัฐบาลที่เกิดจากการกู้ยืมโดยตรง และการค้าประกันเงินกู้โดยรัฐบาล ณ วันที่ 30 มิถุนายน 2567

หน่วย : ล้านบาท

ลักษณะเงินกู้	รัฐบาลกู้โดยตรง	รัฐบาลค้าประกัน	รวม
ในประเทศ	10,062,191.7	769,444.9	10,831,636.6
อัตราเพิ่ม/(ลด) ¹	6.7	1.8	6.4
สัดส่วนต่องบประมาณ ²	279.4	21.3	300.7
สัดส่วนต่อ GDP ³	54.2	4.1	58.3
ต่างประเทศ⁴	99,069.3	27,848.4	126,917.7
อัตราเพิ่ม/(ลด)	(24.0)	(11.3)	(21.5)
สัดส่วนต่องบประมาณ	2.7	0.8	3.5
สัดส่วนต่อ GDP	0.5	0.2	0.7
รวม	10,161,261.0	797,293.3	10,958,554.3
อัตราเพิ่ม/(ลด)	6.3	1.3	5.9
สัดส่วนต่องบประมาณ	282.1	22.1	304.2
สัดส่วนต่อ GDP	54.7	4.3	59.0

- หมายเหตุ**
- อัตราเพิ่ม/ลด เปรียบเทียบกับวันที่ 30 มิถุนายน 2566
 - เปรียบเทียบกับงบประมาณรายจ่ายประจำปีงบประมาณ พ.ศ. 2567 ซึ่งรวมงบประมาณรายจ่ายเพิ่มเติมประจำปีแล้ว รวมทั้งสิ้น 3,602,000 ล้านบาท
 - เปรียบเทียบกับ GDP ปี 2567 จำนวน 18,567,200 ล้านบาท ตามแถลงภาวะเศรษฐกิจไทยไตรมาสที่สองของปี 2567 และแนวโน้มปี 2567 ของสำนักงานสภาพัฒนาการเศรษฐกิจและสังคมแห่งชาติ ณ วันที่ 19 สิงหาคม 2567
 - อัตราแลกเปลี่ยน 1 ดอลลาร์สหรัฐ เท่ากับ 37.0105 บาท ซึ่งเป็นอัตราแลกเปลี่ยนขาเข้า ณ วันที่ 28 มิถุนายน 2567 ตามข้อมูลของธนาคารแห่งประเทศไทย โดยหนี้ต่างประเทศที่มีการบริหารความเสี่ยงแล้ว ใช้อัตราแลกเปลี่ยน ณ วันที่ทำการบริหารความเสี่ยง

ที่มา สำนักงานบริหารหนี้สาธารณะ

แผนภูมิที่ 4 - 2
 หนี้สาธารณะที่เป็นข้อผูกพันของรัฐบาล
 ที่เกิดจากการกู้ยืมโดยตรง
 และการค้ำประกันเงินกู้โดยรัฐบาล
 ณ วันที่ 30 มิถุนายน 2567
 ยอดรวม 10,958,554.3 ล้านบาท

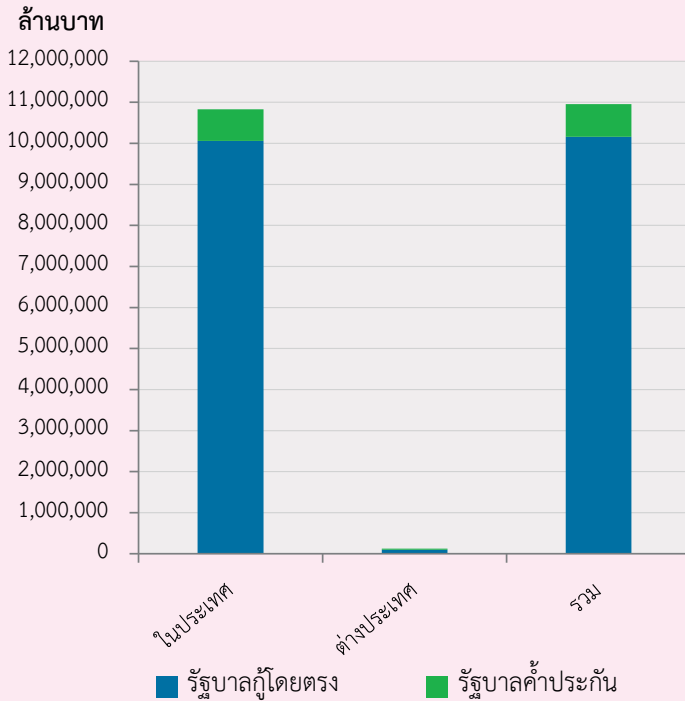

2.1.1 หนี้ภายในประเทศ

1) หนี้คงค้าง

รัฐบาลมีหนี้สินและข้อผูกพันในประเทศ ณ วันที่ 30 มิถุนายน 2567 รวมทั้งสิ้น 10,831,636.6 ล้านบาท โดยในส่วนของรัฐบาลกู้โดยตรง จำนวน 10,062,191.7 ล้านบาท ประกอบด้วย พันธบัตรเงินกู้ จำนวน 8,392,302.3 ล้านบาท ตั๋วสัญญาใช้เงิน จำนวน 1,007,443.7 ล้านบาท ตั๋วเงินคลัง จำนวน 480,000.0 ล้านบาท และสัญญาเงินกู้ จำนวน 182,445.7 ล้านบาท ที่เหลือเป็นการค้ำประกันเงินกู้ของรัฐวิสาหกิจและหน่วยงานของรัฐ ซึ่งเบิกแล้วและค้างชำระอีก จำนวน 769,444.9 ล้านบาท โดยจำแนกตามแหล่งเงินกู้ตามตาราง ดังนี้

ตารางที่ 4 - 4

หนี้ภายในประเทศคงค้าง ณ วันที่ 30 มิถุนายน 2567

หน่วย : ล้านบาท

แหล่งเงินกู้	รัฐบาลกู้โดยตรง	รัฐบาลค้ำประกัน	รวม
1. ธนาคารแห่งประเทศไทย	631,551.0	107,058.5	738,609.5
2. สถาบันการเงินที่รับฝากเงิน	3,340,878.4	402,956.6	3,743,835.0
3. สถาบันการเงินอื่น และอื่น ๆ	6,089,762.3	259,429.8	6,349,192.1
รวม	10,062,191.7	769,444.9	10,831,636.6

- ที่มา 1. ธนาคารแห่งประเทศไทย
2. สำนักงานบริหารหนี้สาธารณะ

แผนภูมิที่ 4 - 3
 หนี้ภายในประเทศคงค้าง
 ณ วันที่ 30 มิถุนายน 2567
 ยอดรวม 10,831,636.6 ล้านบาท

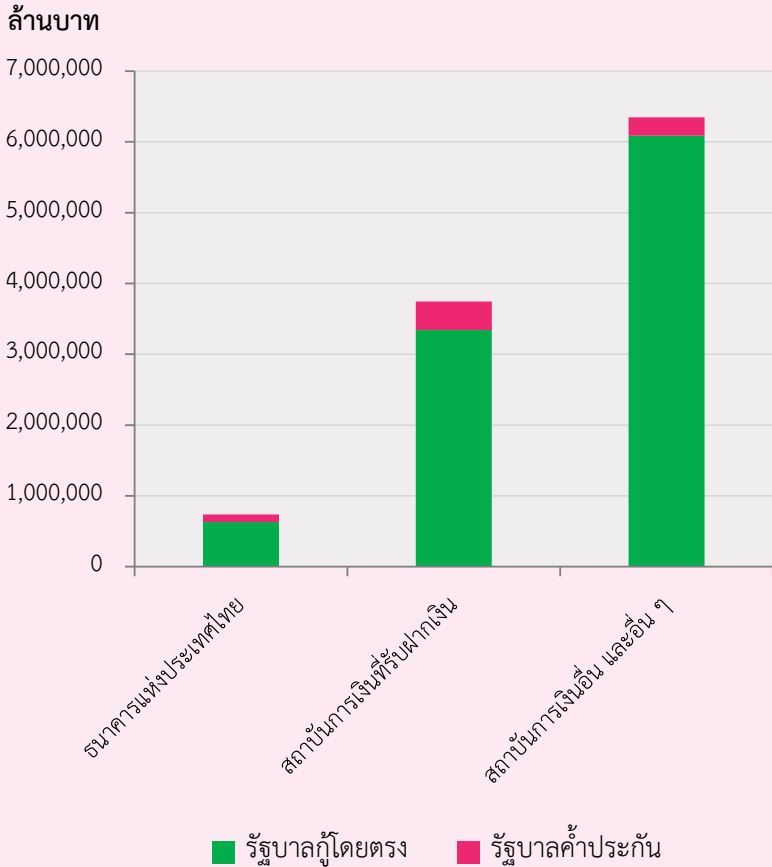

2) เงินกู้ประจำปีงบประมาณ

ตารางที่ 4 - 5

เงินกู้ภายในประเทศโดยตรงของรัฐบาล

หน่วย : ล้านบาท

รายการ	ปีงบประมาณ	2564	2565	2566	2567	2568
1. เงินกู้เพื่อชดเชยการขาดดุลงบประมาณ		608,962.0	681,183.8	655,000.0	805,000.0	865,700.0
2. เงินกู้เพื่อรองรับกรณีรายจ่ายสูงกว่ารายได้		127,430.0	-	-	-	-
3. เงินกู้เพื่อชดเชยการขาดดุลงบประมาณที่มีการขยายเวลาจ่ายเงินออกไปภายหลังจากวันสิ้นปีงบประมาณสำหรับการเบิกจ่ายกันเหลือมปี		-	-	-	40,000.0	192,000.0
4. เงินกู้เพื่อดำเนินแผนงานหรือโครงการภายใต้พระราชกำหนดให้อำนาจกระทรวงการคลังกู้เงิน เพื่อแก้ไขปัญหา เยียวยา และฟื้นฟูเศรษฐกิจและสังคมที่ได้รับผลกระทบจากการระบาดของโรคติดเชื้อไวรัสโคโรนา 2019 พ.ศ. 2563		566,751.4	-	-	-	-
5. เงินกู้เพื่อดำเนินแผนงานหรือโครงการภายใต้พระราชกำหนดให้อำนาจกระทรวงการคลังกู้เงิน เพื่อแก้ไขปัญหา เศรษฐกิจและสังคม จากการระบาดของโรคติดเชื้อไวรัสโคโรนา 2019 เพิ่มเติม พ.ศ. 2564		144,166.3	342,401.3	-	-	-
6. เงินกู้เพื่อบริหารสภาพคล่องของเงินคงคลัง		-	-	-	63,000.0	-
7. เงินกู้เพื่อให้อัตราดอกเบี้ย		54,611.0	54,203.0	42,680.0	41,153.0	46,445.1
8. เงินกู้บาททดแทนการกู้เงินตราต่างประเทศ		150.0	-	-	-	-
9. เงินกู้เพื่อการบริหารและจัดการหนี้เงินกู้เพื่อชดเชยการขาดดุลงบประมาณ/เมื่อรายจ่ายสูงกว่ารายได้ และการบริหารหนี้		667,766.3	749,321.2	810,958.2	1,130,588.0	938,309.4
10. เงินกู้เพื่อการบริหารและจัดการหนี้เงินกู้บาททดแทนการกู้เงินตราต่างประเทศ		-	50,800.0	23,000.0	9,000.0	-
11. เงินกู้เพื่อการบริหารและจัดการหนี้เงินกู้ เพื่อกองทุนเพื่อการฟื้นฟูและพัฒนาาระบบสถาบันการเงิน พ.ศ. 2541 (FIDF1)		39,953.0	29,200.0	77,500.0	25,000.0	32,453.0

ตารางที่ 4 - 5 (ต่อ)
เงินกู้ภายในประเทศโดยตรงของรัฐบาล

หน่วย : ล้านบาท

รายการ	ปีงบประมาณ	2564	2565	2566	2567	2568
12. เงินกู้เพื่อการบริหารและจัดการหนี้เงินกู้ เพื่อกองทุนเพื่อการฟื้นฟูและพัฒนาระบบสถาบันการเงิน ระยะที่สอง พ.ศ. 2545 (FIDF3)		50,053.3	25,450.0	123,163.0	58,353.5	67,084.0
13. เงินกู้เพื่อการบริหารและจัดการหนี้เงินกู้เพื่อแก้ไขปัญหา เยียวยา และฟื้นฟูเศรษฐกิจและสังคมที่ได้รับผลกระทบจากการระบาดของโรคติดเชื้อไวรัสโคโรนา 2019 พ.ศ. 2563		50,000.0	24,860.2	120,250.4	115,887.6	237,247.5
14. เงินกู้เพื่อการบริหารและจัดการหนี้เงินกู้มาเพื่อแก้ไขปัญหาเศรษฐกิจและสังคมจากการระบาดของโรคติดเชื้อไวรัสโคโรนา 2019 เพิ่มเติม พ.ศ. 2564		-	-	-	70,376.9	88,431.8
15. เงินกู้เพื่อการบริหารและจัดการหนี้เงินกู้มาเพื่อให้กู้ต่อ		47,252.5	37,806.3	34,773.8	36,078.2	47,192.2
16. เงินกู้เพื่อการบริหารและจัดการหนี้เงินกู้เพื่อฟื้นฟูและเสริมสร้างความมั่นคงทางเศรษฐกิจ		80,305.0	16,682.0	18,900.0	20,000.0	60,305.0
17. เงินกู้เพื่อการบริหารและจัดการหนี้ก้อนครบกำหนด		291,104.9	246,680.7	223,382.6	449,000.0	275,343.0
รวม		2,728,505.7	2,258,588.5	2,129,608.0	2,863,437.2	2,850,511.0

หมายเหตุ 1. รายการที่ 1 - 8 เป็นการก่อหนี้ใหม่ และรายการที่ 9 - 17 เป็นการบริหารหนี้เดิมของรัฐบาล
2. ปีงบประมาณ 2564 - 2566 เป็นผลการดำเนินงานตามแผนการบริหารหนี้สาธารณะ
3. เงินกู้ประจำปีงบประมาณ 2567 เป็นวงเงินตามร่างแผนการบริหารหนี้สาธารณะ ประจำปีงบประมาณ 2567 ปรับปรุงครั้งที่ 3 ซึ่งอยู่ระหว่างเสนอคณะรัฐมนตรีพิจารณา
4. เงินกู้ประจำปีงบประมาณ 2568 เป็นวงเงินตามร่างแผนการบริหารหนี้สาธารณะ ประจำปีงบประมาณ 2568 ตามมติที่ประชุมคณะกรรมการพิจารณาถ้อยแถลงแผนการบริหารหนี้สาธารณะ ครั้งที่ 3/2567 เมื่อวันที่ 30 กรกฎาคม 2567

ที่มา สำนักงานบริหารหนี้สาธารณะ

2.1.2 หนี้ต่างประเทศ

1) หนี้คงค้าง

ณ วันที่ 30 มิถุนายน 2567 รัฐบาลมีหนี้คงค้าง จำนวน 3,808.6 ล้านดอลลาร์สหรัฐ (ประมาณ 140,958.2 ล้านบาท) จำแนกเป็น การกู้โดยตรงของรัฐบาล จำนวน 2,952.8 ล้านดอลลาร์สหรัฐ (ประมาณ 109,284.6 ล้านบาท) และการค้าประกันเงินกู้ของรัฐวิสาหกิจ จำนวน 855.8 ล้านดอลลาร์สหรัฐ (ประมาณ 31,673.6 ล้านบาท) โดยจำแนกตามแหล่งเงินกู้ ตามตาราง ดังนี้

ตารางที่ 4 - 6
หนี้ต่างประเทศคงค้าง ณ วันที่ 30 มิถุนายน 2567

หน่วย : ล้านดอลลาร์สหรัฐ

แหล่งเงินกู้	รัฐบาลกู้โดยตรง	รัฐบาลค้าประกัน	รวม
1. ธนาคารโลก	541.3	-	541.3
2. ธนาคารพัฒนาเอเชีย	1,012.7	-	1,012.7
3. องค์การความร่วมมือระหว่างประเทศของญี่ปุ่น	1,396.1	852.7	2,248.8
4. อื่น ๆ	2.7	3.1	5.8
รวม	2,952.8	855.8	3,808.6

หมายเหตุ อัตราแลกเปลี่ยน 1 ดอลลาร์สหรัฐ เท่ากับ 37.0105 บาท ซึ่งเป็นอัตราตัวเฉลี่ยขา
ณ วันที่ 28 มิถุนายน 2567 ตามข้อมูลของธนาคารแห่งประเทศไทย
โดยหนี้ต่างประเทศที่มีการบริหารความเสี่ยงแล้ว ใช้อัตราแลกเปลี่ยน
ณ วันที่ทำการบริหารความเสี่ยง

ที่มา สำนักงานบริหารหนี้สาธารณะ

แผนภูมิที่ 4 - 4
หนี้ต่างประเทศคงค้าง
ณ วันที่ 30 มิถุนายน 2567
ยอดรวม 3,808.6 ล้านดอลลาร์สหรัฐ

ล้านดอลลาร์สหรัฐ

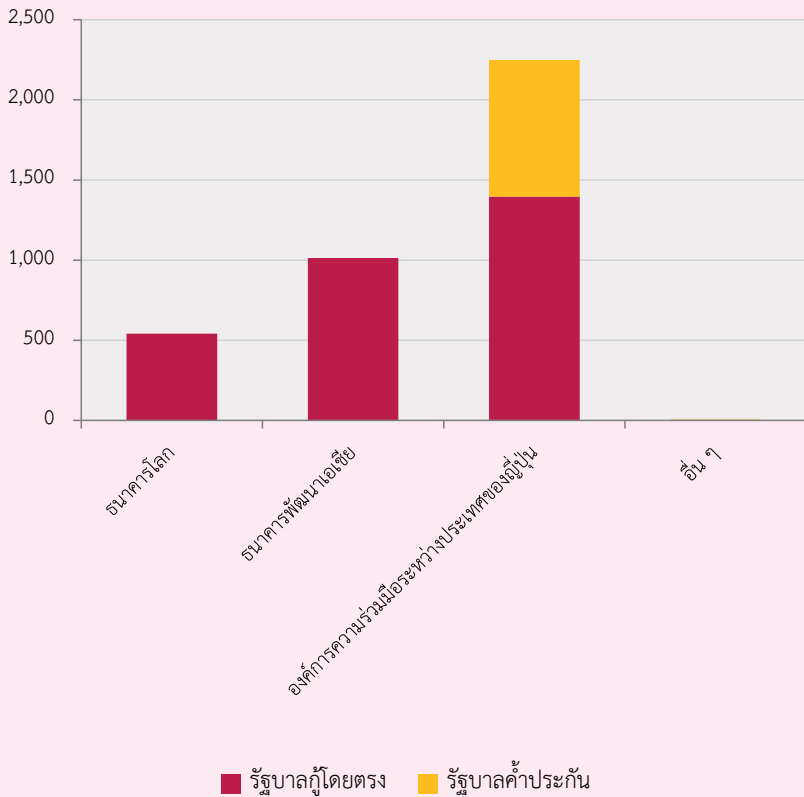

2) เงินกู้ประจำปีงบประมาณ

เงินกู้ต่างประเทศ มีสองประเภทหลัก คือ การกู้โดยตรงของรัฐบาล และการกู้ของรัฐวิสาหกิจ ซึ่งรัฐบาลค้ำประกัน โดยจำแนกได้ตามแหล่งเงินกู้ที่สำคัญ ดังนี้

1. ธนาคารโลก (WB)
2. ธนาคารพัฒนาเอเชีย (ADB)
3. องค์การความร่วมมือระหว่างประเทศของญี่ปุ่น (JICA)
4. ตลาดเงินทุนต่างประเทศ

การก่อหนี้จากต่างประเทศ พิจารณาจากปัจจัยที่เกี่ยวข้อง ได้แก่ กรอบการกู้เงิน และการค้ำประกัน ตามที่กฎหมายกำหนด ความต้องการเงินลงทุนสำหรับโครงการที่มีค่าใช้จ่ายส่วนหนึ่งที่ต้องจ่ายเป็นเงินตราจากต่างประเทศ ปัญหาค่าเงินบาท แรงกุดตันจากการเคลื่อนย้ายเงินทุน ความมีเสถียรภาพของค่าเงินบาท ดุลบัญชีเดินสะพัด และเงินทุนสำรองของประเทศ ตลอดจนการพิจารณาสัดส่วนหนี้สาธารณะที่เป็นเงินตราต่างประเทศ ต่อหนี้สาธารณะทั้งหมดที่กำหนดไว้ไม่เกินร้อยละ 10 และสัดส่วนภาระหนี้สาธารณะที่เป็นเงินตราต่างประเทศต่อรายได้จากการส่งออกสินค้าและบริการ (Foreign Currency Debt Service/ Export goods and services) ที่กำหนดไว้ไม่เกินร้อยละ 5 นอกจากนี้ ได้มีการกำหนดแผนการกู้เงินในประเทศทดแทนเงินกู้จากต่างประเทศของรัฐบาล ซึ่งเป็นการกู้เงินบาทจากแหล่งเงินทุนในประเทศ เพื่อใช้จ่ายในส่วนของค่าใช้จ่ายที่เป็นเงินตราต่างประเทศที่กำหนดไว้เดิมว่าจะกู้ต่างประเทศ ลดต้นทุนการกู้เงิน และสนับสนุนการพัฒนาตลาดตราสารหนี้ในประเทศ

ตารางที่ 4 - 7
เงินกู้ต่างประเทศโดยตรงของรัฐบาล

หน่วย : ล้านดอลลาร์สหรัฐ

แหล่งเงินกู้	ปีงบประมาณ				
	2564	2565	2566	2567	2568
1. ธนาคารพัฒนาเอเชีย	1,500.0	-	-	280.7	266.4
2. องค์การความร่วมมือระหว่างประเทศของญี่ปุ่น	-	388.0	-	350.9	353.5
3. ธนาคารเพื่อการลงทุนโครงสร้างพื้นฐานเอเชีย	-	-	-	460.2	397.3
4. ธนาคารโลก	-	-	-	-	130.1
5. อื่น ๆ	-	-	-	-	-
รวม	1,500.0	388.0	-	1,091.8	1,147.3

- หมายเหตุ**
1. ปีงบประมาณ 2564 - 2565 เป็นผลการดำเนินงานตามแผนการบริหารหนี้สาธารณะ
 2. เงินกู้ประจำปีงบประมาณ 2567 เป็นวงเงินตามร่างแผนการบริหารหนี้สาธารณะ ประจำปีงบประมาณ 2567 ปรับปรุงครั้งที่ 3 ซึ่งอยู่ระหว่างเสนอคณะรัฐมนตรีพิจารณา
 3. เงินกู้ประจำปีงบประมาณ 2568 เป็นวงเงินตามร่างแผนการบริหารหนี้สาธารณะ ประจำปีงบประมาณ 2568 ตามมติที่ประชุมคณะอนุกรรมการพิจารณาหลักทรัพย์การคลังกรองแผนการบริหารหนี้สาธารณะ ครั้งที่ 3/2567 เมื่อวันที่ 30 กรกฎาคม 2567

ที่มา สำนักงานบริหารหนี้สาธารณะ

3. ความช่วยเหลือจากต่างประเทศ

ประเทศไทยได้รับความช่วยเหลือทางเศรษฐกิจและวิชาการจากต่างประเทศ ในรูปของผู้เชี่ยวชาญ อาสาสมัครทุนการศึกษาและฝึกอบรม วัสดุอุปกรณ์ และเงินให้เปล่า โดยความช่วยเหลือส่วนใหญ่จัดสรรให้ในด้านคมนาคม การเกษตร การบริหารทั่วไป การศึกษา และสาธารณสุข ความช่วยเหลือที่รัฐบาลได้รับจำแนกตามแหล่งที่มาได้ ดังนี้

ตารางที่ 4-8
ความช่วยเหลือจากต่างประเทศ

หน่วย : ล้านบาท

แหล่งความช่วยเหลือ	ปีงบประมาณ		
	2564	2565	2566
1. ญี่ปุ่น	121.2	157.1	337.3
2. ประเทศในยุโรป	618.6	615.0	735.0
3. สหรัฐอเมริกา	825.5	1,067.1	1,168.2
4. ประเทศในเอเชีย	0.4	0.9	7.5
5. สหประชาชาติ	664.4	686.2	730.6
6. องค์กรเอกชนต่างประเทศ	42.9	47.9	56.6
7. แหล่งอื่น ๆ	-	0.1	0.5
รวม	2,273.0	2,574.3	3,035.7

- หมายเหตุ**
1. ปีงบประมาณ 2564 อัตราแลกเปลี่ยน 1 ดอลลาร์สหรัฐ = 31.29 บาท
 2. ปีงบประมาณ 2565 อัตราแลกเปลี่ยน 1 ดอลลาร์สหรัฐ = 34.31 บาท
 3. ปีงบประมาณ 2566 อัตราแลกเปลี่ยน 1 ดอลลาร์สหรัฐ = 35.15 บาท
 4. ความช่วยเหลือในรูปของอาสาสมัครรวมอยู่ในความช่วยเหลือของแต่ละประเทศแล้ว
 5. แหล่งอื่น ๆ ได้แก่ องค์การรัฐมนตรีศึกษาแห่งเอเชียตะวันออกเฉียงใต้ (SEAMEO) และอียิปต์

ที่มา กรมความร่วมมือระหว่างประเทศ กระทรวงการต่างประเทศ

แผนภูมิที่ 4 - 5
 ความช่วยเหลือจากต่างประเทศ
 ปีงบประมาณ 2564 - 2566

ล้านบาท

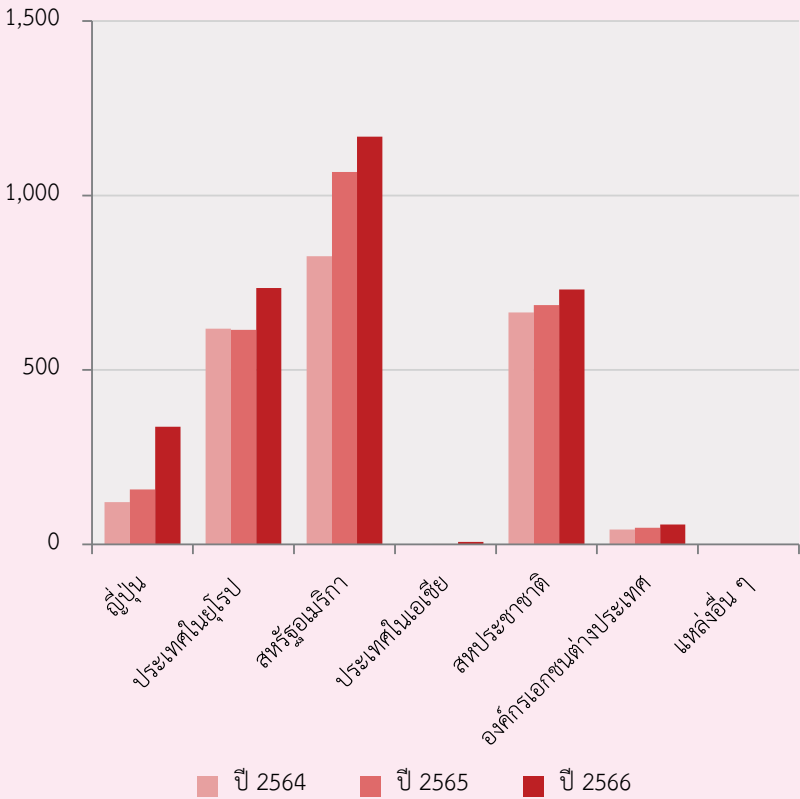



สำนักงานประมง
สำนักนายกรัฐมนตรื